京城日報
朝刊夕刊共八頁
昭和十六年八月五日

鐵道車輛・鑛山土木機械
弘中商工株式會社
本社 京城府漢江通三
營業所 東京・大阪

社說 暴利を貪るな

我等は今、世界的危局の眞唯中に立つて聖戰目的の完遂を期し、且大東亞共榮圏を確立して世界新秩序の建設に貢獻すべく邁進してゐる。從つてこの大業を成就する爲には滅私奉公、各人が職域に全力を傾注せねばならないとは今更云ふまでもないことである。殊に現代戰は國家の總力を擧げて戰はなければならないのであつて、茲に一億一心となり『銃後も亦戰場なり』との自覺に徹し、逞しき戰士としての働きが要請されるのである。而して銃後の戰士たるの義務は或は防諜に、或は勤勞奉仕に、或は保健衞生等々に我等の日常生活の全部面を通して行はれ、盡忠報國の精神下に各職域に勇往邁進せねばならないのであるが、この銃後戰時生活に於て暴利行爲等が斷じて許さるべきでないことは自明のことに屬する。然るに今回暴利行爲等取締規則が第六回目の改正を見るに發布されたのであるが、國民は茲に何が故に改正を必要としたかに就て反省せねばならないのである。

卽ち聖戰四年、その間物資の供給は次第に統制を强化され、需給が窮屈となるにつれて業者も消費者も事變前に比すれば多少不自由になつて來たことは認めるが、これは今日の如き國際情勢下に在つては戰時經濟遂行上當然のことであつて、國民は一命を君國に捧げてゐることを思へば寧ろその日常生活に相應たるものがなければならないのである。然るにも拘らず、この戰時下に於て謝すべき生活を知つてか知らずでか、消費者に於ては尚不當なる買占めが跡を絶たず、業者に於ては不正なる賣惜み、抱合せ販賣、負擔附販賣が漸増の傾向にあり、次々に發布される法令の裏を潜る者のあることが今回の改正を招來したのであつて、誠に遺憾千萬と云はざるを得ないのである。斯る買占め、賣惜み、抱合せ販賣等々の行爲が、戰時下の日本國民として、倫理的に斷じて許さるべきでないと共に亦現下の實情よりして、物資の偏在、配給の不圓滑を招來し、戰時經濟の遂行を阻害する反國家的行爲として斷じて默過することが出來ないのは當然である。

今回の暴利取締規則改正の內容は正當の事由なき買占め、賣惜み、抱合せ販賣、負擔附販賣の禁止及び朝鮮總督の指定物品は丸原、丸公のある物と雖も賣買價格の如何によつてはその範圍內でも暴利行爲となる場合あるを規定し、更に不動產賣買の媒介に當り不當報酬を受けることを禁止してゐるのであるが、これ等は何れも規定に俟つ迄もなく當然國民として遵守せねばならぬ義務なのである。よつて今回の改正を通して我等二千四百萬民衆は消費者たると業者たるとを問はず、共に既往を反省して今後斷じて不正の徒輩を出さざるやう戒心し以て銃後國民生活の明朗化を期せねばならないのである。

皇軍の平和進駐 南亞の平穩を保障
佛印、タイ、人心の感銘多大

【サイゴンにて四日大本營陸軍報道部派遣員發同盟】サイゴン在住主要佛人の意見を綜合するに皇軍の佛印平和進駐を中心とする過去一週間の事態は東洋の將來にとつてまさに劃期的なものであつたとしてゐる。皇軍進駐の事實を前に一時狼狽動搖した彼らの心境もその後皇軍の秩序整然たる行動を見、また太平洋をめぐる國際情勢の趨勢を觀察する餘裕を生ずるに及んで大體平靜を取戻し、今回加藤、ダルラン協定をもつて昨年八月卅日の日佛協定を一層具體化したものと判斷するに至つたやうである、今回の日佛協定發表以來英國およびその各殖民地、アメリカ、オランダなど一齊に開始した對日報復手段の網攻勢に對し、日本がとつた沈着にして斷乎たる態度は當地人心に多大の感銘を與へ、これら報復手段を豫期しつつもなほかつ所信に邁進する日本の決意とその實力のほどが却てこれによつて明確化されたほどで、たとへば米國の日本人に對する例外的處置および八月一日蘭印が日本との通商交渉再開應諾の如きは、日本の決意の前に之ら諸國が一方を讓らざるを得なかつた證左であるとの印象を與へてゐる、また蔣介石軍の雲南移動說は一時佛印を非常に刺戟したが、この不安も今回の日佛印協力により解消したも同樣となつた、今後日本と佛との關係は一層緊密度を加ふべく來る六日開始の……來、佛印國境劃定委員會の成果と相まつて皇軍進駐の平和的使命はますますその本領を發揮することとなるべく、佛印在住フランス人にも漸くこの間の事態を認識し、日本軍の進駐によつて南アジヤの事態はますます平靜保障を固くしたことに思ひ致しつつある

皇軍南佛印增派 四日完了

【サイゴン四日同盟】共同防衞の重大使命を負ふ皇軍南部佛印增派は四日をもつて豫定の通り完了したので派遣軍は四日その旨左の如く發表した

佛印派遣軍四日午後六時發表＝日佛印共同防衞に基き派遣せられた佛印派遣軍は、七月二十八日南部佛印に上陸を開始以來、サイゴンおよびナトラン附近各地に進駐のところ各地とも佛印側の友好精神により極めて平和裡に進捗し八月四日その配置を完了せり

共同宣言の眞精神
東亞新聞人の進むべき途
汪院長 新聞大會で說く

【廣東四日同盟】國府行政院長汪精衞氏は東亞新聞記者大會第一日の四日大要左の如き演說を行ひ、日華基本關係條約及び日滿華共同宣言の根本精神を說き孫文の遺志を傳へ、もつて東亞共存共榮完成のために東亞新聞人の進むべき途を明かにした

昨年十一月三十日締結された日華基本關係條約の狙ひどころは東亞における百年來の歐米侵略主義と二十年來の共產主義の侵略とを防遏排除するにあり、われわれはこの條約と宣言の趣旨に遵ひ公明な態度をもつてその根本精神を東亞諸民族に徹底せしめる義務がある、かゝる觀點より今次の東亞新聞大會は重大な意義と使命をもつものといへる

東亞各國の中には各國家の强弱不同の故にこれらの國家に疑惑をもつものがあるかも知れない、先進國は後進國と提携し後進國は先進國に追隨するといふ建前で進めば必ずや各國家の一致協力を實現し得るものである、現在各國家は集團行爲を起さねばならぬ時である、そのためには努力の方向の一致といふことがもつとも肝要である、われわれは數十年來努力して來たが、その努力の方向を間違へたばかりに今日中國を亡國の悲慘事に遭遇してゐる

われわれはこの秋にあたり中國に對する正しき指導理念をもつた孫文先生の遺訓を顧み大いに反省せねばならぬ、孫先生は十六年前、大アジヤ主義を說き『先進國家日本と中國とが相提携して東亞の解放にあたれ』と叫んだ、二十四年前には中國の存亡問題の解決は中日一體となつて百年の大計をはかるべし』と說き、さらに三十四年前には東京で發刊された民報紙上で『日華聯合』を唱へ

さらに四十二年前には廣東、惠州における革命の華と散つた日本志士山田良政氏の記念碑に……と銘記してこの興亞運動の先覺者の靈を弔つた、かくの如く孫先生はすでに四十數年前中日の進む道を明示したにかゝはらずわれわれはこれを實現出來ずそのためにこそ今次の不幸なる事變を招いたのである

このたび日本側よりは『東亞新秩序建設』中國側よりは『和平反共建國』なるスローガンが提出された、反共建國とはこの孫文の精神にもとづくものであり、かゝる精神のもとに日華基本條約と日滿華共同宣言が生れたのである、されば東亞の新聞人はこの革命の勇氣を體得するのみならず、中國全土に徹底普及していただきたい

また日本のいふ『東亞新秩序建設』とは東亞民族がその固有の發に還り、お互ひに信じ合ひ、而も先進國たると後進國たるとを問はず一切の精神力物質力を有效適切に發揮することであり、これによつてこそ眞の東亞共存共榮圏を實現し得るものと確信する

東亞記者大會第一日

【廣東四日同盟】國府宣傳部主催の東亞新聞記者大會は豫定の通り四日午前八時三十分汪行政院長をはじめわが南支陸海軍首腦、獨伊兩國總領事など臨席、記念堂で開かれた、嚴粛壯重な三國々歌吹奏裡に全員起立、三國大國旗に對し最敬禮のいち國民政府宣傳部長林柏生氏開會を宣し、廣東省政府主席陳耀祖氏の歡迎の辭に次いで行政院長汪精衞氏の訓示、挨拶あり引續き祝電の披露に移り近衞首相、豐田外相、及川興亞院總務長官などの祝辭朗讀、南支派遣軍最高指揮官、日獨伊各總領事など來賓および日本、大西洲、滿洲國、中國記者團各代表よりそれぞれ力強い挨拶あり、再び嚴粛なる奏樂裡に開幕典禮を終り汪院長を中心に全員記念撮影を行ひ、中國各機關聯合主催の午餐會に臨み午後二時から議事に入り、日滿華三國代表から中國宣傳事業概況、新體制下の日本輿論指導、滿洲國發展概況、中國和平運動、廣東省復興概況などにつきそれぞれ報告が行はれた

次回は滿洲國で開催

【廣東四日同盟】四日より開かれた東亞新聞記者大會は順調に議事を進めてゐるが、次回大會は明年建國十周年を迎へる滿洲國新京において大體五月頃開催されることに內定した

英米蔣聯合會議 極東某地で開催說

【南京四日同盟】當地に達した確實なる情報によれば英極東軍司令官ポパム大將は、さきに英米蔣三國間に成立した英米蔣軍事協定に基き七月二十五日頃英米蔣三國聯合會議開催の招請狀を發し、目下某所にウエイヴエル英印度軍總司令官、ヤング香港總督らのほかビルマ國防部長、重慶、蘭印、比島各軍事代表ら集合、會議開催中であるが、同會議は日本軍が南部佛印に軍事行動を起こした場合效力を發生するとの右協定附屬條項に基づいて開かれたものである

陸鷲、延安を急襲
軍事施設を徹底的に爆碎

【南京四日同盟】支那派遣軍報道部八月四日午後六時發表＝陸軍航空部隊は本四日延安を空襲、また他の一隊は巴東（湖北省西部）を攻擊いづれも甚大なる戰果を收めたり

【〇〇基地四日同盟】小川、坂口、別府、石橋各部隊長の指揮する陸鷲は四日朝〇〇機の編隊をもつて堂々基地を出發、惡天候を衝いて快翔をつゞけ赤色首都延安を急襲、地上砲火を冒して城內外に散在する敵の軍事施設ならびに集積せる軍需物資に必中彈を浴せこれを爆碎、その機能を完全に潰滅し輝く戰果を收め全機悠々歸還した

【〇〇基地四日同盟】わが陸鷲の精鋭部隊秋山、小川、別府、坂口、高橋、大平の各隊は四日勇躍して赤都延安潰滅を期して〇〇基地を出發午後零時四十分赤都延安上空に到達した、わが精鋭の來襲に狼狽した敵は盲滅火を射ち出したがわが正確な爆擊は悉く中國共產黨本部、邊區政府、赤軍各機關を初め大飛行場、軍事施設を完膚なきまでに爆碎、全機悠々歸途につけば軍の爆擊部隊は隊々たる白煙をあげて燃燒する市街に殘存諸施設を求めて果敢なる急降下爆擊を行ひ抗日大學本校、共產第十八集團軍兵站本部、軍需工場及び市街周邊の山岳地帶に巧妙にカモフラジユを施した多數の軍事施設に必中彈を浴びせた、またこの日陸鷲、森玉、是松の各隊は四日正午過ぎ第六戰區司令部の所在地湖北省西部巴東を急襲、同司令部、江防司令部、第六戰區後方施設を初め軍事諸施設、軍需工場などに彈の雨を降らせ全彈悉く命中せしめ無事歸還した

宜昌北方 山岳戰の戰果
峻嶮蟠居の敵覆滅

【漢口四日同盟】宜昌北方の峻嶮に蟠居蠢動する敵第百八十五師、第十三師、新編第四師を徹底的に覆滅するため去月廿七日行動を開始したわが梶、早瀨、柴田、村井の諸部隊は三十一日夜遂に白水郷（南宜昌北方二十七キロ）および黑家冲（宜昌北方十九キロ）の敵陣を占據したが、同夜北上中のわが合田部隊と呼應し、退路を失ひ山岳地帶を右往左往する敵に對し挾擊を加へてゐる、なほ四日正午までに判明せる戰果は左の通り

遺棄死體一三九、捕虜一八、鹵獲兵器彈藥多數

飯田最高指揮官 佛印首腦部と正式交驩

【サイゴン四日同盟】南部佛印に進駐した皇軍はサイゴンにおける第一週を終り、第二週を迎へて共同防衞の大使命を果すべく、その第一段階として四日わが陸軍首腦部と佛印側首腦部との正式交驩を行つた まづ交趾支那總督リボアール氏は午前八時半飯田陸軍最高指揮官を訪問固き握手を交はした、リボアール總督はまづ心からなる歡迎の挨拶を述べて共同防衞任務の圓滿なる遂行を誓ひ、飯田最高指揮官も『部下將兵が何事もなく友好裡に前進を了したるは全く佛印側の好意と協力によるものである』と感謝の辭を述べ『佛印が東亞共榮圏の一環として繁榮することを望む』と力强い挨拶を行ひ、リボアール總督は約十分間にして辭去した、引つゞき午前十時には南部佛印司令官ペレー將軍、同十時半にはベランジエ佛印海軍司令官が訪問交驩を遂げて、午後には飯田最高指揮官が三長官を夫々官邸に訪れ、午前の正式訪問に對する答禮を行つた

がつちりと職場々々で御奉公

臨戰國民生活の實踐指標【一】
…各階層の中堅新銳諸氏に聽く…

今は戰時である、そして去る一日を期して全半島は戰時生活體制確立に總進發したのだ、さて戰時國民生活はまづかういふ手近なところから實踐すべきではないか、臨戰國民生活の實踐指標を各階層の中堅新銳諸氏に聽く

銃後の匪賊掃滅
京城地方法院檢事局經濟係 齋藤、杉本、伊藤各檢事

私たちの職場からみた實例を擧げる、依然として暗取引が跡を絶たない、商人が官憲に贈るもの、父兄が教員に贈るものいづれも自分の實力といふものなしに金錢の力でしてゐる商人がその銀行の貸付係や銀行から多額の金を借りようと特別の融通を得ようとしてゐる、これで今の日本が戰爭をしてゐるといふ觀念を握つてゐるだらうか を料亭に招いたり、鑛山業者が鑛務當局に商品券を贈つたり、その他料理屋、カフエー、飲食店に至るまで關係者を饗應してはお目こぼしをして貰ふといふが在る、日本の匪賊に等しい蠹が蠹行してゐる、意識的でなくとも單なる情に支配されてかういふ誤つた行爲に陷り易い父兄がわが子可愛さに教員に贈るのは危險な……ない、日本國民は自利自我を捨てゝ實力の總力で邁進しなければならない

飲酒の禁止をしたやうだが、これはむしろ遅過ぎた嫌ひさへある、今なほ宴會から料理屋に出入してゐる者があり、藝者の花代でも抑つて貰ふ方が多いといふのはどういふわけか料理屋はこの際徹底的に制限し、大部分をアパートとか旅館に轉業せしめたら大部分の國民のためにどれだけ喜ばれることであらう、家庭の主婦にして未だ贅澤高き人の多いのをみる、愛國班常會の會場に當つた家ではわざわざ茶菓や果物を仕入れてゐる、ほんの滴りに行くのだから、各

本ブラの抑制
總督府保安課（圖書第二係）古澤元來

婦人班員はかういふものは自分で持參して集ることだ、派手好みの婦人に限つて生活必需品の公定價格さへ知つてゐない、主婦は一家の主寳である、主婦が緊張してをれば一家庭は必ずひきしまる、つまらぬ虛榮心は直ちに排拭して欲しい

奢侈禁令が出てゐるといふのに京城の婦人達の服裝は、まだ派手だ、婦人の中には時局と少しも變つてゐない、戰地から歸つて來ると特にこれがいやらしく感ぜられてならない、本町を通るとこれだけの人の群が集る、殆ど人の波が流れてゐる、このうち眞に用事のために步いてゐる人は幾人あらう、無駄はまづこんな所から生れる、ちよつと一杯、ちよつと一つ買ふなどと本ブラから生ずる浪費は相當に多いと思ふ、無駄上からぶらぶら步かうといふのなら街の塵を浴びて、南山にでも出かけることだ、本ブラの抑制を提唱したい

隨順の規範
全北道視學 大山景石

非常時下に於ては特に大國民としての生活を營むのが我々の信念でなければならぬ、過去四ケ年間の生活を顧みて各種行事統制經濟生活が平凡に馴つて餘すにも自信の少い、云はば小理智の多い生活を營んで來たのではなからうか、聊か一種のさみしさをさへ感じさせられると同時に、指導目標と云ふが如きものはつきりしたものを示して、國民をして絕對隨順すべき規範たらしめなければならぬことと思ふ

形式に流れるな
朝鮮軍司令部副官 陸軍少佐 畠山靖雄

『纛へ』のない『纛へ』で行きたいものです、今行はれてゐるいろいろの運動は纛へが大き過ぎはせぬか、纛き痛へで迅速的推かつ徹底的な實行が大切であると思ひます、例へば愛國班の組織（纛へ）はまことに結構ではあるが、組織せずに隣組の實効を擧げ得るやうにお互ひが自己を捨てゝ協力修養しなかつた所に隣組の必要が出來たと思ひます、內地の田舍では何んの組織もなくて自然に現在の隣組精神を把握實行してをられた所が多かつたやうであり、また現在でもその實體に變化があるとは思はれませぬ、組織もまことに大切ではあるが、組織をつくる根本因子は個人の修養訓練にあることを銘記することがもつとも必要ではないでせうか

總動員審議會 刷新論擡頭す

【東京電話】第十六回國家總動員審議會は去る七月三十日より四日間開催され、重要產業團體令案をはじめ重要な四勅令案要綱を原案通り可決したが、右總會の審議狀況にかんがみこの際總動員審議會に對し、時勢の變化に即應するやう一大刷新を加ふべしとの議が官民の有力筋において强力に主張されるに至つた すなはち第十六回總會は審議に手間取り二日間の豫定をさらに二日間も延長せざるを得なかつた、かくては時局の急轉に即應して迅速果敢に發動さるべき總動員法の立法主旨に反し且つその圓滑なる運營を阻害する結果となるので、有馬賴寧委員長のごときは二日總會の最後において總動員審議會の再檢討を提議し、これを契機として官民の間に總動員審議會刷新論が有力化するに至つたものである しかして審議會刷新の方策としては

一、委員五十名を二十名乃至三十名程度に減ずること
一、委員の顏觸を刷新すること

などのことが考慮される

中西理事一行 ベルリン發歸國

【ベルリン三日同盟】滯獨中の中西滿鐵理事、立田鮮銀ベルリン駐在員、渡邊大藏省モスコー駐在員、西宗外務省建設技師ほか一行八名は三日夜アンハルター驛發歸國の途についた、一行はスイス、スペイン、ポルトガル、米國經由、十月十日日本に到着の豫定であるが、獨ソ開戰以來シベリヤ經由の歐亞連絡が杜絕して以來最初にドイツを出發歸朝するもので引つゞき相當數の滯獨邦人が南米あるひは近東經由で歸國する筈

堀切駐伊大使 ローマ歸任

【ベルリン三日同盟】堀切駐伊大使は過般來大島大使との事務打合せのためベルリンに滯在中であつたが、前日にわたる協議を終へ三日午後九時ベルリンアンハルター驛發列車でスイス經由歸任した

訪ソ中の米特使 歸途英京へ

【ロンドン三日同盟】訪ソ中の米大統領特使ホプキンス武器貸與計畫局長官は三日夜モスコーより空路ロンドンに到着した、同特使はロンドンには極く短時間滯在するのみで直ちに極東廻りで空路米國に歸國するものと見られる

東亞文化協議會 第五次評議員會 九月北京で開催

【東京電話】日華學界の權威を網羅して大學術會議が北京に開かれる、昭和十三年成立以來日華學界ならびに文化團體の兩國人士相集つて學術報國に邁進して來た東亞文化協議會の第五次評議員會は日華兩國の評議員七十名參集して九月一日より三日間北京で開かれる 同會は文學部、法經學部、理工學部、醫學部、農學部の五分科に分れ、各專門に從ひ東亞文教の振興を圖る爲教育、學藝その他各方面文教に關する重要事項の調査立案及び審議を行ひ、各部會後總會を開いて討論、決議事項は早速日華兩國に建議される筈である、なほ日本側から參加する評議員廿六名のうち北京大學、北京師範學院、北京女子師範學院の教授ら現地在住の五氏を除いて（文學部）京大總長羽田博士、東大名譽教授服部博士（法經學部）法政大總長小山松吉、法學博士林賴三郎（理工學部）東大總長平賀博士、京大名譽教授片山博士（醫學部）慶大醫學部長北島博士、東大教授那須博士ら二十一氏で一行は二十六日東京を出發、三十一日北京に乘込む筈

陸鷲大部隊勇躍〇〇へ出動＝〇〇基地を飛び立つ刹那＝航空本部貸下げ

劃期的な實費の保險發賣
特長 1 保險料極めて低廉 2 初年度より毎年拂戾付 3 滿期拂戾金付
案內書贈呈
千代田生命

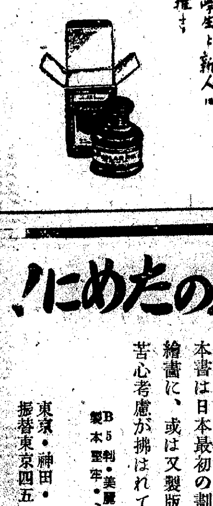

濃州關傳 日本刀頒布
—一家に一振いざ征く時に—
濃州關住名匠一子相傳の力作 五十振限り御家寶として奬む
金甌無缺の我が國體と共に世界に誇る日本刀の聖地として世に知らる濃州關の刀匠中に於て最も譽れ高き名匠に委囑し、一子相傳の秘技を傾到して謹作され絕對責任折紙附の名作を頒布す、冀くば一家に一振御家寶として所藏されん事を。
軍刀 責任調製
謹作刀は藤原兼房・小島兼道・後藤兼廣・淺野兼眞の入魂作
謹作刀は刀身二尺二寸前後
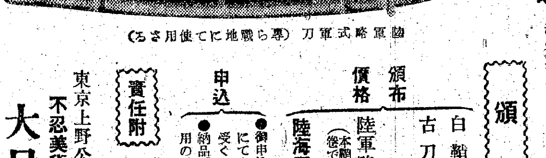

陸軍略式軍刀（專ら戰地に於て使用さる）
頒布規定
頒布 白鞘造――金四拾八圓也
古刀造――金六拾五圓也（古來の本鞘黑漆塗、柄は鮫皮入 本卷絹紐目貫澁頭等充分吟味）
價格 陸軍略式――金七拾五圓也（本鞘漆塗に本革を被せ鮫皮入、本絹紐 後で現在戰地に於て專ら佩用される）
陸海軍制式刀 金八拾五圓也
申込 ●御申込は現品受取地鐵道便、小包便何れにても着驛着局明記の事、送料は實費申受く ●納品期日は大體十五日間內に送品す、急用の場合は期日指定の事
責任附 現品着後御鑑定の上御納入品が貴意に添はざる場合は御返金又は他品と交換等絕對責任を負ふ
詳細寫眞入目錄進呈 頒布に就ての詳細說明書御入用の方は新聞名を記入切手八錢封入申込次第進呈
東京上野公園前元黑門町拾五番地 不忍美術協會內
大日本愛刀會
電話下谷(83)四三三一・振替東京一二五五七

二歲から四歲までの幼兒のために！
新企畫の 幼兒繪本 三冊
これまでの繪本觀念を一掃して幼兒心理に立脚し、二歲から四歲までの幼兒むきに、鑑賞・觀察と情操陶冶を兼ねた、玩具代用の新案繪本。
東京帝國大學助教授 愛育研究所々員 山下俊郎監修
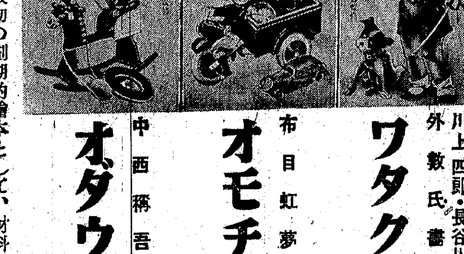

ワタクシ 川上四郎・長谷川露二外數氏畫
オモチャ 布目虹夢畫
オダウグ 中西稱吾畫
本書は日本最初の劃期的繪本として、材料に、繪畫に、或は又製版印刷に至るまで、大いなる苦心考慮が拂はれてゐます。
B5判・美麗多色刷 製本堅牢・ミシン綴 定價各三十五錢
東京・神田・一ツ橋 振替東京四五一〇七 小學館

二千四、五百萬石か
本年の稻作
分蘖期の惡天候で 最後の努力に期待

朝鮮における本年の稻作は當初植付百パーセントの好成績を示し豐作を謳歌されてゐたが、有効分蘖期の天候必ずしも良好ならず殊に昨今の天候は日照少く低温、陰鬱といふ香しからぬ環境に導かれ、最早分蘖期間も茲一週間と見られるに至つたので期待出來る範圍は登熟期における秋日和と病虫害の除去用水の管理による外なき狀況となつたので、官民一體となつて增收確保に最後の努力を續けねばならぬ重大時機に直面した、而して現況をもつてし、今後の天候が相當よいものとしても先づ二千四、五百萬石程度と見込むのが妥當ではなからうかと見られる

水加減が大切 農林當局談

食糧增産最後の努力につき農林當局では次の如く語る

稻病發生の憂慮が濃厚であるがこの際追肥は一切止めて稻が雜草等に養分を吸收されないやうにすべきだ、その爲には草取を行ひ水田をかきならして土に養分が行くようにせねばならぬ又水加減が最も大切な時期だから各道とも充分手配して貰ひたい

米穀消費規正强化
蔬菜增産と草刈動員
總聯農林部の食糧應急對策

戰局極まりない世界情勢に對應して食糧兵站基地朝鮮の戰時體制の整備は刻下の急務たるに鑑み、國民總力聯盟農林部では恒久對策とは別個に應急對策を確立、これを國民總力運動へ展開せしむる方針である、即ち

米穀消費規正 內地における米穀消費規正は頗る徹底しつゝあり、朝鮮におけるそれは消費規正强化の餘地があるので一日一人當り消費量及び混食歩合を更に規正する方針で目下農林局で檢討中であるから成案を得次第斷行に移し、以て兵站基地朝鮮の食糧を更に餘裕あらしむる

蔬菜栽培 朝鮮は毎年內地から一千五、六百萬貫の各種蔬菜を移入してゐるが本年春からの增産により現在は供給を受けずとも痛痒を感じないまでの効果を擧げ殊に馬鈴薯、甘藷等は副食として米穀消費にも重大なる關係があるので、明年度から恒久增産計畫は樹立するが取敢へず各道の自發的增産運動を展開する

草刈動員 食糧增産は當面の重大問題であるが肥料が重大條件となり殊に現下の肥料界の狀況からすれば堆肥の增産を考るが根本問題であるから本秋を期して草刈動員計畫を樹て、堆肥增産に全力を傾注する

寧越の發電設備 根本的改善

各種の立場から南鮮地帶の電源安定問題として論議されつゝあつた寧越火力發電所の改善問題は企業經營において減資を同時に行ひ、再出發しつゝあり、工事中であつた四號罐二萬五千キロの据付が進み、おそくとも九月末までには運轉開始する一方、寧平大田間の國有産金送電線工事が天安まで九月中に竣成年內に全線が完成することにより南北の電源連絡が一部九月からは開始される、また北部地帶において鴨綠江の新電源の追加があつて南鮮地帶の電力事情が寧越の負荷を輕減し得るに至る見透しが立ち、こゝに設備の過剩運轉が除かれる一方、一、二號罐は修理及び設備の根本的改善が不能となるので恒常的安定化のため徹底した對策を講ぜしめられることとなつた

朝鮮農學會大會 來月裡里で開催

朝鮮農學會では來る九月十九日から二日間全北道裡里において大會を開催、第一日は特別講演、米穀增産に關する討論會、第二日は特別講演と研究發表を行ひ、大會終了後三班に分れて視察を行ふ豫定である

第一班は木浦、濟州島、第二班は全北平野部稻作狀況、第三班は忠南、扶餘、公州となつてゐる 因に特別講演の講師は次の如し

農林省農事試驗場技師 盛永俊太郎

九州帝大教授 豐入松三郎

カーボンブラック打合會

總督府では五日午後一時から企畫部長室にカーボン・ブラックに關する打合會を開催し、本府より各關係官ならびに朝鮮輸入業者販賣業者ら民間代表者出席、右鮮內需給調整に關し種々打合せを遂げることゝなつた、右は從來その殆んどを外國に依存してゐたが鮮産品による自給自足の見透しがつくに至つたのでこれが鮮內各業者に對する割當その他につき具體的懇談を遂げるものと見られる

鮮銀を資金背景に 利廻基準に買入か
協證の買出動! 期待强し

鮮內株價安定策として協同證券が鮮內株式の買出動を行ふことに決定したことは關係方面より大なる期待がもたれてゐるが、實際問題としては(一)買入株式銘柄の選定を誰が行ふか(二)買入の標準値に買入値の基準を何處に置くか(三)買入操作資金を如何にするかといつた具體的の問題が殘つて居り、これ等の點に對する決定が待たれてゐる、而して第一の點については鮮銀が實際の買入指圖を行ふことになつてゐるが買入機の選定は結局鮮銀として協同證券の意圖を受けた上、總督府當局に朝取と連絡會議の上決定するものと見られる、第二の株式銘柄の買入標準は生産力擴充に關係のある株式にして株式資本の動員若くは株價工作によつて資金調達を餘儀なくされてゐるものをその對象とするものである以上、それ等の條件を考慮に入れること勿論であるが利廻り標準とし一流株、二流株別に一定の利廻り基準をつくる、即ち一流株で六分、二流株で六分五厘見當の利廻りが現下の情勢からして妥當ではないかといはれる

而して第三の點は協同證券の活動資金を融資命令による場合も考へられるが、全國金融協議會は協同證券に對して極力金融的援助をなすべきことを申合せてをり、朝鮮の場合によつては鮮銀が適宜この操作資金を融通することにならう

半島の電氣統制
準國家管理體制を豫想

十六年をもつて時間的に第一次電氣統制大綱の目標期間を經過し、新な段階に入つて來た半島電氣統制の樞軸たる最高指導方策の要諦は事變以後の戰時性によつて激變を來たした諸情勢にあつてこれに對應せしめる再編成といふ根本問題から必至となつてゐるが、遞信局における態度は未だその再出發の時期及び方式について明確な方針を明示せずこれに對する新任新局長の見解が注目されつゝあつたに對し、局長は現行電氣統制方式をもつて第二次統制へ持越すか否かの點において開く新たな樣式でこれに臨むことが明確となつた

即ち右の方針で急速な事務局の決定案の作成を命ずると共に明年度豫算に電氣統制に關する委員會その他準備、調査費を要求することになつた、その方式については局長は絶對國家管理であることを表明してゐるが、未だ具體的に明白な方式は持つてゐないもの〻如く全面的國營を否定してゐる點から推して配電統制はほゞ現行通り、發送部門については特殊會社の設立案であらうとみられる、ただ遞信局が行政移管問題とは別個に電氣統制を積極的に取り上げ、かつ豫算化に着手するに至つたことは急速な展開を表示するものとして極めて重視されてゐる

一般貸出金利 漸次低下せん
既に可成りの引下げ

朝鮮銀行の標準公定金利引下げは朝鮮の金利水準に相當の刺戟を與へるものと見られるが、これが直ちに地場銀行の貸出金利引下げを誘引するがどうかは疑問がある即ち地場銀行は何れも預金增、貸出減の大勢に引づられて、手許資金を可成りダブツかせて居、特別の場合を除く普通金融の如きは手許餘裕金を以つて大體賄へ得る狀態にある、鮮銀に再割を求めることがあつても、從來のように多くはない、且つ手許資金の餘裕と利鞘の擴大による餘裕を以つて貸出金利は既に可成り自發的に引下げてゐるのと、他面、最近の如く組合金融がますます激增する情勢下にあつては他動的に金利の引下げは行はざるを得ない事情にある、然し今後鮮內地場銀行としては公債消化の一方生産力擴充資金の融通に對して、或は共同融資の形式、或は貸出の形式で積極的に協力すべきことが要請されてをり、この資金の需要がますます增加して來れば、矢張り鮮銀の資金力が彌力に地場銀行を支配するに至るであらうから、鮮銀の同業者資金の利の引下げは地場銀行にとつて無關心であるわけにはいかず、更に一般の貸出金利低下は漸次進展するものと見られてゐる

南洋産合成酒 京畿道最高値指定

京畿道では價格等統制令に基き南洋産合成酒「寶星」の最高販賣價格を指定、四日附告示をもつて公布即日實施した 右指定價格は酒精分十五度以上原エキス分二十九度以上の成分を有する清酒四斗樽一樽につき卸値七十二圓三十錢、小賣値七十六圓、一升壜詰一本につき卸値一圓九十錢、小賣二圓五錢、壜代一合につき卸十七錢五厘、小賣十九錢となつてゐるが、運賃諸掛の關係上內地酒小賣値より十錢方高くなつてゐる

現制度範圍內で 推薦制度を採用
商議選擧の新體制

經濟會議所案實現の前提となるべき商工會議所議員の選擧制度改革については、朝商が中心となつて愼重研究を進めてゐたが近く成案を得て鮮內各商議宛指示することとなつた、右改革案の趣旨は現下の非常時局に鑑み、時間的にも經濟的にも無駄と醜態が多すぎるのみでなく、とかく摩擦を生じやすい現行の選擧制度を廢し、現行法規の許す範圍內で新體制に即應せる推薦制度を採用せんとするにあり、これが具體的實行方法としては民間經濟團體の各代表者によつて"推薦委員會"を設け、これらの委員によつて各業種別に理想的な候補者を豫め選定し、右候補者を當選させるための形式的選擧を執行せんとするもので臨戰體制に即應した理想的選擧として實現を期待されてゐる

日本食肉統制會社 設立準備協議會

【東京電話】全國の牛、豚などの生畜食肉の集荷配給を一手に統制する日本食肉統制會社の設立總會はいよいよ來る二十二日開催される運びとなつたが、これに先立ち四日丸の內產業國產館で關東七府縣の業者生産者代表約八十名をあつめて農林省から江食品局長以下出席設立準備協議會が開かれた、當局から食肉統制會社設立の趣旨および該會社設立後における食肉の集荷配給統制の要綱を說明し、業者の協力を求め業者側からも忌憚なき意見を開陳した この統制會社は資本金六百萬圓で全國の畜肉の卸賣業者、小賣業者團體、輸移入業者、畜肉の加工業者、原皮賣買業者を株主とし、內地における家畜の屠殺から輸移入の內地配給まで一元的に統制するもので本社を東京に置き、支社を大阪に、また支部を各府縣に置くことになつてゐる、食肉會社設立後はすべて食肉買入も會社の共同計算でなければならないことになり、牛豚の運賃も會社の負擔によることになるので待望の肉類も今後[illegible]圓滑に配給されるはずである

三社合併 仁川に工場新設
アセチレン會社

揮發油の消費規正强化からアセチレン瓦斯發生裝置及び木炭瓦斯發生裝置は自動車トラック方面のみならず、最近土木工事、水產方面にも使用されるに至り、今後の需要は益々增加の傾勢にあり、一方これら發生裝置製造會社も販賣會社の濫立によつて業界の混亂が豫想されるに鑑み、今回アセチリン關係の國鐵、總燃、後藤の三社及び鮮內の木炭瓦斯發生裝置製造會社三社が打つて一丸となり、企業合同を行ふことになり、新に朝鮮燃料機合同會社(資本金二百萬圓、二百十萬圓拂込)を設立すべく、去る七月卅日關係各社代表者間に假調印を了した合同會社は仁川府川上町に工場を新設の豫定である

鮮米海上輸送運賃を追加公定
三千浦、積地、長崎を揚地

總督府は遞信局と協議中であつた鮮米海上輸送運賃の新公定及び一部の改訂實施について手續中であるが、鮮米の一部改正については內地側は七月十四日附告示、一月一日に遡及施行、新設穀物運賃及び落物の新公定は七月廿三日告示同日施行であるが、朝鮮側は八月中旬ごろ同一內容で追從することとなり告示日附で施行することとなつた

▲新に鮮米積地として三千浦を追加、運賃は木浦、麗水と同一の阪神百石當一六〇圓、京濱淸水一八六圓、名古屋一七三圓、內關門一四八圓、瀨戶內海各地一六七圓

▲揚地に長崎を追加、釜山—阪神百石當一四〇圓に對し釜山—長崎一二七圓の率を設けるほか運賃は鮮內各港積阪神揚と長崎揚は同一とする

▲新設穀物公定運賃は米穀と同一率を適用する

▲落物の新公定運賃は百斤入一叺建で米穀運賃の換算によるものである即ち仁川、群山—阪神一九六圓、同—名古屋一七〇圓、同—瀨戶內海各地一六九圓

▲落物とはヒビス、ミヨヒ、各種(脫脂糠を含む)

▲穀物落物輸送の附帶條件は積揚船內人夫賃主持のこと、艀賃は船主無關係とす

▲新義州、鎭南浦、海州積に對する冬期(十一月十五日から二月末日まで)氷危險の割增は穀物百石當廿五圓、落物百斤入一叺當十錢とする

北支爲替集配制 日本圓を基準
今後米貨に依存せず

【北京總局發】米國の在米日支資金凍結措置實施に伴ひ北支第三國貿易關係において米貨は決濟通貨としての機能を喪失するに至つたが、興亞院華北連絡部では豫て各般の措置を講じつゝあつたが今後北支爲替集配制においては米貨に依存せず、日本圓(一二二圓十六分の七基準の圓)を基準とすることに決定、以て貿易部門において日本圓を樞軸とする東亞共榮圏の確立に邁進することゝなつた、なほ修正要領及びこれに伴ふ關係規定の改正は左の通りで、同時華北政務委員會でも海關總署の公署に對し輸移出貨物通關に關する海關布告の改正を行つた

一、第三國(日本及滿洲を除き中國文を含む以下同)爲替は中聯の指定する外貨の外圓貨表示を含むこととすること

二、圓爲替集中に當りては爲替銀行は中聯の指定する方法により圓建したる圓資金に限りその拂込を認むること

三、中國聯合準備銀行は爲替銀行の圓資金に對する第三國向爲替賣爲替の「カヴァー」として特別圓爲替を供給したるときは、正金銀行は爲替銀行に對し所要の外貨爲替への振替をなす

四、右各項による圓資金は從前の圓資金と區分し特別勘定としてこれを整理すること

經濟相談所新設 咸興 毎週三日間

【咸興】統制經濟の深化と相俟つて一般の積極的協力がますます痛切に望まれてゐるが、これには、何と云つても官と民間における意思疎通の積極化が必要であるとの見解から、咸南道經濟警察課では咸興商工會議所及び咸興經濟協力會と緊密な連絡を保つて府內三中井三階に經濟相談所を新設することになつた、この店開きは五日の火曜日からで毎週火、木、土の三日間に亘り、午前十時から午後三時まで道より宮本、坂田、木下警部等が交代で出かける他、係部長二名を配置して、大要左の如き相談に應ずることゝなつた

▲統制諸法令に對する質疑應答 ▲統制に關する諸手續の教示 ▲轉業に對する斡旋的指導 ▲其他統制に關する諸事項

華北小麥協會 改組を決定
實行協力機關として完璧期す

【北京總局發】華北食糧政策に重要な役割を演じてゐる華北小麥協會では昨年六月創立以來小麥の集荷促進、配給調整機關として活動し、既往一ケ年の集貨數量も五百三十四萬ピクルに達し協會の斡旋又は共同計算による原麥の配給量も九百七十二車に上る業績を收めてゐるが、最近深化する國際情勢の變化に伴ひ食糧自給、民生向上の見地より一段集荷增大と製粉事業の發展を圖るため改組計畫中であつたが卅日興亞院華北連絡部において理事會を開催改組案を決定、華北食糧對策の實行協力機關として完璧を期することゝなつた、改組については事務役員の設置をはじめ

一、支部長派遣員事務所長の設置
二、協會員の構成
三、集貨の强化
四、統制の實施

を決定、特に統制については從來の集荷促進、配給買付、配給調整の機關たる部面より前進し華北小麥の全分野に亘つて計畫的統制機關としての體制を確立した、改組役員に顧問は左の通りである

▲理事長 德永英介(東亞製粉取締役) 佐治文吾(華北製粉) ▲常務理事 土居金一郎(日清製粉北京工場長) 北畠一(日東製粉北京支店總務部長) ▲理事 日清製粉、日東製粉、東亞製粉、能義公司、霧興公司 ▲監事 福星公司、双盛公司 ▲支部長 吉田定(新鄕) 新井慶太郎(開封) 細田太七(濟南) 塚重德(徐州)

棚上品は買取り
金融は政府が斡旋
綿糸布の輸出對策

【東京電話】大藏省では一日午後藏相官邸において外國爲替管理委員會を開き、大藏省より小倉藏相、谷口次官、原口爲替局長、相田銀行局長ならびに竹內理財局長、商工省より石黑貿易局長官、外務省より水野通商局長など出席、英米の對日資金凍結令實施に關する對策につき協議したが、その席上、英米の資産凍結令により輸出困難となつた日本綿糸布輸出組合聯合會所屬商業者の棚上輸出品の處理につき、さし當り同聯合會においてこれが棚上品を買取ると共にその金融については指定取引銀行團を通じて行ふことになつてゐるので、政府においてもこれが斡旋に努めることを申合せた、しかして目下のところ問題となつてゐるのは綿糸布のみであるが、輸出雜貨類についても同樣の事態が今後發生することが豫想されるので、大藏當局では當該關係業者に對する融資方法につき具體案を考究してをり、場合によつては銀行に對する强制融資乃至は第二預金支出の方法なども考慮してゐる、なほ輸出困難となつた商品の處分については結局國內利用に振り向ける一方、圓域への輸出を認めることになるものと見られる

煙草罹災補償金 初年度の交付額

專賣局では原料葉煙草の生產を確保するとともに農村の經濟更生を助長せしむるため昨年八月煙草耕作罹災補償金交付規則を制定、風害、水害、病害、旱害、雹害など不可抗力によつて蒙りたる煙草耕作者の損害補償を行ふことになつたが初年度の補償金交付總額は左の如く十八萬七千圓に上つてゐる

	罹災者	補償金
水害	七、六六一人	一〇二、三九九
病害	四、九六四	四九、九三一
風害	一、五二三	三一、九三三
雹害	一五三	一、四三一
旱害	一五六	一、三九六
計	一四、四五七	一八七、〇九〇

洋紙と農機具 最高販賣價格指定

總督府では價格等統制令に基き洋紙類(板紙を除く)ならびに農機具類の最高販賣價格を四日の官報でそれぞれ指定、即日實施した 右洋紙類は從來內地の公定價格に運賃諸掛を加算した京畿道公定價格を設定し來たが今回本府で全鮮一律に公定價格を基準に各道每に價格を設定することになつたもので從つて地方によつては從來に比し幾分値下げとなつてゐる農機具は今回指定した內地產の精米精麥機および同籾摺機、三德鋼ユニヤホークはこの程內地で公價の決定を見たので追加指定したものであるが價格は內地公價に運賃諸掛の加算となつてゐる

物價問答
學用品定價は

【問】一般學用品、事務用品及び各種文房具等の丸公定價格記載書籍定價及び發行所住所を教へて下さい(平北朔州 豐田西店)

【答】御尋ねの價格だけを登載した書籍はありませんが京城は太平通朝鮮行政學會より近く朝鮮公定價格要覽を發行することになつてをります、これには總督府にて價格の公定したのは全部登載されてをります

水豐處女發電 本月十五日ごろ

水豐發電所の一號器、二號器の試驗發電は現在の水流から推して十五日前後とみられ二十、二十一日中にはその可否が鑑定される、これが鮮內側の電氣需給の均衡に及ぼす影響は極めて大きく新に追加された新供給源の使用方法は重視される

寒天製造著增

殖產局水產課調査=十五年度における全鮮寒天製造工場數は十八工場(許可廿一のうち十八工場操業)の寒天製造高は合計廿一萬九千六百餘斤、これが價額百四萬九千百八十四圓にしてこれを前年度の十四萬餘斤、七十一萬餘圓に比し、著るしく增加を示してゐる、右は十五年度より實施した合理的統制による生產增加と價格擧位の昂騰による なほこれが製造者數は六十一名(七十六名のうち)で一名當りの平均製造高は三千七百二十二斤にしてこれが百斤當り平均價額は四百七十七圓七十七錢となつてゐるが、右の工場と釜數の減少は資材その他の關係により休業の止むなきに至つたものである

訂正

八月三日附朝刊二面暴利取締規則改正についての殖產局長談中「九月十日から施行」云々とあるは「八月十日から」の誤りにつき訂正

夕刊後の市況

◇—朝取當物出來值 東拓新一三圓五▲出來高一千枚

◇…横濱生糸後場大引 八月限 一四三 九月限 一四三 十月限 一四四 十一月限 一四五 十二月限 一四〇 一月限 一四〇

借方・貸方

繊維局審議會で決定した產業團體法によると一企業一統制會の關係をあくまで建前とすることゝなつてゐる▲即ち所謂產業コンツェルンの如く多種多岐にわたる事業を一つの企業體で運營してゐるものでもその主要企業の統制會のみしか加入出來ぬ▲從つて副次的企業の統制指令は業種の異つた統制會を通じて行はれるのであるが▲そこに聊か隔靴搔痒の歎がありはしないか▲尤も一企業がいくつもの統制會に入ることは命令系統が多すぎて混亂を來す恐れがある▲しかし少くともさうなると統制が直接的でないから統制力の減殺といふことだけは免れぬ▲そこで產業別統制會の横の連絡をどうするかといふ問題も出て來る▲そのためにはまづ官廳の統制にしてみても、統制行政の統合と統制が必要となつて來るが、それが又一番取れてゐる▲つまり統制するものも統制される必要がある

體育

水上競技 選手權大會 廿三、四日全鮮一齊に擧行

第十七回朝鮮神宮奉贊體育大會の先陣を承る夏季大會の水上競技は廿三日、四兩日を期して全鮮一齊に各道地域單位でそれぞれ選手權大會を擧行することに、四日主催者側朝鮮體育協會で決定した、從つて大會は"道水上競技選手權大會"の名で行はれ、この大會は神宮奉贊大會の要項內容をそのまゝ踏襲、各道體育協會が主催となり、大會主催權は朝鮮體育協會に握られて全鮮の大會を統轄して一元化を圖るのである、各地大會の結果成績は各道がこれを纏めて大會主管側朝鮮體協へ集結、いはば通信競技の形式により體協ではこれらの記錄成績を參考に明治神宮國民體育大會水上競技への半島代表を詮衡、選拔することになり體協では五日この旨を各道體協へ通牒した

〈通牒した〉なほこれが京畿道大會は中央大會と銘打つて朝鮮水上競技聯盟京城體協が共同主催となつて京城運動場に本年度最高の選手權大會が行はれる

弓道に田中池田兩孃に初段

京城の大日本武德會朝鮮地方本部ではさきに申請中の元山高女五年生田中美富子、池田多鶴子兩選士を昇段査定した結果、このほど初段に列擧するに決定、近く免狀を授與することになつた、朝鮮の女學生で弓道有段者はこの池田、田中兩選士がはじめてゞある

明大野球部の監督 杉浦清氏に決定

【東京支社電】缺員中の明大野球部監督はこのほど同野球部の先輩である杉浦清氏(昭和十三年卒、遊擊手)に決定、なほ後援役として天知俊一氏(昭和二年卒、捕手)を推薦した

百貨店對抗競技
時局色を盛つた朝鮮最初の大會 來る九月京城で擧行

朝鮮初の百貨店對抗競技が開かれる—京城の三越、丁子屋、和信、三中井、平田の五百貨店々員の聯合體鍊大會が九月中旬京城運動場で開かれることになり、後援側の京城體協でその準備を進めてゐるが、大體出來あがつた大會草案によると男子部の百米、二千米、千米繼走、走巾跳、障碍競走、手榴彈投、自轉車運搬、同繼走等を點對抗種目とし、更に女子部は五百米繼走、武運長久祈願競走、防火競走など時局色をもつた競技で銃後勤勞人の體鍊と集團訓練をはかることになつた

棒のワーマーダム 君また十五呎突破

【パザイック(ニュージャージー州)同盟】パザイック中學競技場における陸上競技會は一流選手を集めて七月二日行はれたがワーマーダムは棒高跳に第十回目の15呎(4米57)征服を遂げた、この日助走路のコンディションは最惡だつたが彼はこれが見事一回目に跳んだ

猛暑と戰ふ双輪
京—江往復自轉車强行

二日午後一時京城運動場を出發した中央基督教青年會體育部主催、京城—江華島往復自轉車强行軍の隊員は一氣に京仁街道を驀進、同午後七時江華島邑の目的地に飛びこんだが、三日午前七時一行は一路歸路につき同日午後九時五十五分京城中央キリスト教青年會前に歸着"炎暑に挑む双輪部隊"は大きい收穫をあげて凱旋した、一行は往路を永登浦から金浦へ進み、更に通津を渡海、江華島に上陸、三日の午前七時江華島を出發して仁川に着いたのが、午後五時、歸路を京仁街道に乘いで同九時五十五分京城に歸着したのだが、この往復距離はざつと一七〇キロで、中央基督教青年會體育部がはじめて試みて大成功を收めた、このコースは土曜の午後から日曜にかけて二日間を利用する自轉車遠乘の好適な程であることが發見されたわけである、鍛錬會の終了者は左の通り

◇崔東燦(會社員) 金商榮(會社員) 孫基順(新聞記者) 鄭離化(官吏) 柳德昌(會社員) 金台善(商業) 高相先(商業) 朴完英(學生) 金順俊(商業) 金用化(會社員) 李相珉(學生)

職業野球戰

阪急	2	0	0	0	0	0	0	0	0	2
南海	0	1	0	0	0	0	0	0	0	1
大洋	0	0	0	1	0	0	0	0	1	2
朝日	0	0	1	0	0	0	2	0	A	3

汎米スキー聯盟を創設

【ニューヨーク特電】アメリカ・スキー聯盟は今回FISを脱退、カナダ、チリを併合して新たに汎米スキー聯盟を創設した

南米の人間魚活躍

【ブエノスアイレス發】南米で"人間魚"として有名な年齢五十歳二人の子持ちのペドロ・キャンディオテイと云ふ男はこの五月にパラナ河のロザリオからブエノスアイレスまで三二五哩を75時間26分泳ぎ續けたが、ベスト・レコードは一九二九年に水中にあること百時間半、距離三三六哩を泳いだといふ、成程人間魚である

Dディーン野球界引退

【ピッツバーグ發】米國職業野球界に勇名をはせた投手振りを謳はれ現在シカゴカッブスのコーチとして活躍してゐるデイ・ジー・ディーンは七月卅日カッブスを辭めセントルイスの放送局に勤めることになつたと發表された

ラジオ體操 昆陽も實施

【昆陽】夏の夢を破つて邑內の洪原、前津、育英の三學校々庭でラジオ體操を實施中であるが、體位向上國力總力戰の切なる秋、一般大人の多數の參加を要望して居る

ラジオ體操

七月二十六日より空はるかなる大空に腕を伸ばして溌剌たる夏の健康を呼ぶ昆陽では時局下人的資源確保上國民の體位向上の緊急問題に鑑み一日から二十一日間毎朝六時城內國民學校々庭で學生及職員の指導下にラジオ體操を實施してゐる

無電台
有言實行式に

◇…國婦方面からだつたと思ふ一時、太鼓入りで宣傳に躍起となつてゐる茶殼の回收は、一回行はれたきりでその後は、茶殼の茶の響も聞かない、これでは後々、何事の宣傳も利かなくなりはしないか

◇…例の空地利用で、蓖麻を播ある、綿をとるから…と、これも集約機關に集めて初めて役に立つ器品となるのだが、宣傳と實行が龍頭蛇尾に終らないやうに祈念する

◇…一坪農園にしても、有言實行式に徹底しなくては駄目、便乘的宣傳ならば最初からやらぬ方が國民の氣持を騒がせなくていゝ(京城大町生)

映畫館へ一言

◇…該館に入つて初めて映畫に行きさ三十分位と經つてから暗くなつて飛び出してまつた、手と足に八ケ所ピンデの襲撃を受けて困つたからである、限りがないといへば仕方もないが、せめて月に二三回なり驅除方法は無いものか、もう一つは、各館共午後興行から開始されるが、この時刻は丁度夕勤の時間だが、その注意もなし合圖もなかつた映畫館員ずる人は職務を忘れてもよいか(奥仁生)

コクヨの帳簿 堅牢 優美 大阪 東京 黒田國光堂

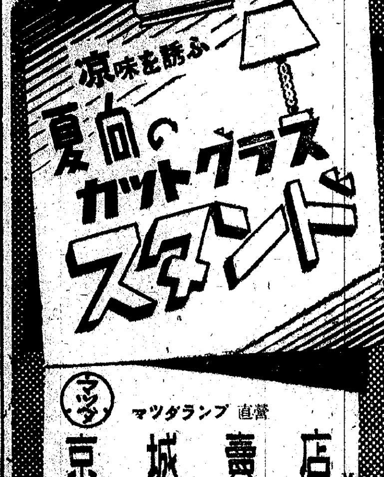

マツダランプ 直營
京城壽店
京城府本町二ノ一〇六 電話(本局)四三五五

新發賣 アリラマ 新治療法
キナミニス
本劑は瘧疾の跡にキニーネ系統の類を含有せず本邦嚆矢の劃期的製劑にしてアリラマ各型に奏効確實なり
包裝 10×1.0ccm 10×2.0ccm (文献贈呈)
製造發賣元 白井松新藥部 東京代理店 鳥居商店

結核にわかもと
細胞賦活作用により自然治癒力を增强せしむ

汽機汽罐高壓喞筒土木建築鐵工用機械工具
特許 中根式無錘卷揚機
特許 最新型中根式コンクリート混合機
京城岡崎町 中根機械合名會社

第五回決算報告書 (昭和十六年五月三十一日現在)
貸借對照表
[illegible]
西鮮重工業株式會社

吉川英治著
新書太閤記 (全八巻)
第四巻 秀吉篇(中) 新刊出來

第四巻に至つて、著者の小說的構想は奔放を極め、絢爛たる戰國大繪卷を展開する。
▲信長北國遠征から始まつて▲總退却!秀吉の殿軍…▲姉川亂軍の中に急所を打つ家康と秀吉…▲奇略策謀の限りを竭す密偵敵味方…▲有史空前の大殺戮!▲武田信玄の焦燥と軍議急變…▲家康を諫める田園の一悲母叡山の燒打…▲小谷落城、お市の方の脫出…等々一卷四百五十頁に天地鳴動の大合戰の狀を寫し、英雄戰陣の俊敏、平和裡の痴愚を描き即ち秀吉、信長、家康らの人間味は遺憾なく察知せられ、興趣いよいよ深い。
第一巻 藤吉郎篇 上
第二巻 藤吉郎篇 下
第三巻 秀吉篇 上
增版出來
各冊壹圓五拾錢 新四判四六五十頁
東京牛込 新潮社 振替東京八〇八

京城府には區制
全鮮二十府に府助役を新設
明年度早々に實施か

兵站基地半島の首都京城府政の進展に順應して內務局地方課ではこれに區制を布くべく目下腹案を計上すると共に諸般の準備を進めてゐる、豫定されてゐる京城府區制度とはどんなものか、まづ現在東部、西部、龍山、永登浦の四部に分れてゐるものは府政運行上範圍が廣すぎる不便があるのでこれを整理して

七區 に分ける、人口十四萬級の各區には現在の出張所に代はる區事務所を設置し區長には行政方面に熟達した理事官を置く、區事務所には京城府本廳同樣に各課を置いて區內居住者の便宜をはかる、區事務所は本廳と密接な連絡をとつて出來るだけ區事務所で諸般の事務の決濟をはかり事務の簡易化につとめる、このほか全鮮廿府には內地の各市同樣

府尹 の下に府助役を新設して府尹の補佐並に府政の運行に專心せしめる、區制度並に助役設置の必要性は各都市ともに人口の集中をうけてをり將來ますます膨脹することが豫想されるうへに時局の進展につれて府政事務の複雜化と新法令の理解徹底運營、また物品の配給、調査、連絡その他の場合に大人口を擁してゐては事務の徹底が望まれ難いところから區制度の採用となつたものである

京城 府を七區に分ける區分法についても充分研究が進められてゐるが、府政運行の圓滑を決定づけるものだけに愼重な態度を以て臨んでをり、明年度早々實施の意氣込みをみせてゐる

"愛國日の常會には必ず廢品持參で―"

半島ではじめて試みる廢品回收の新機軸―京城府物品報國會では京城府聯盟と府淸掃課が協力、がつちりと横の聯絡を固めて來る九月一日の愛國日に開かれる町聯盟常會を活用しこの常會に出席する者は各家庭から金屬、ゴム、纖維、硝子など必ず一點以上の廢品を持ち寄ることゝしこの廢品は一定の箇所に集めこれを分類し京城府物品組合指定商人の手に賣り渡すことになつた

この收入は各町聯盟の基金に繰入れる豫定で目下各常會で細目を練つてゐるが、何しろ百三十一ケ町の多數に亘る聯盟だけに持ち寄られる廢品は山を築くであらうと名案ながら處分に早くも苦しんでゐる

聯盟活動經費を廢品回收で

【光州電話】國民總力全南道聯盟では町、部落聯盟並に愛國班などの下部組織の活動促進のためその經費の一部を各組織の活動から生み出すこととなり、今後の愛國日常會並に七日の愛國班常會に廢品回收を行ひその賣上げを經費の一部に充當せしめることとなつた

宙ぶらの『福の神』

【平壤電話】一萬圓の幸運を射とめた『五八二〇六』の持主は誰？一日東京勸業本店で行はれた第二回報國債券一度目の抽籤に一萬圓の金的を射止めた『五八二〇六』番は昨年六月平壤郵便局の窓口から賣出されたものであるが發表と同時に平壤地方遞信局ではこの幸運兒の出現を今かくと待ちわびてゐるが、發表後三日目の三日に至つても申出がなく、一萬圓の福の神は宙ぶらりんの有樣である

もしや保管者中には？との希望も係員達の大汗と焦燥を殘したのみで、うつとうしい梅雨あけの

職工手帳法 光州商議提案

【光州電話】職工の引拔や店員の移動防止のため光州商工會議所の店員手帳制度は當府內全商店の賛同を得ていよいよ實施するが光州商議ではさらにこれをより効果的たらしめるため全鮮の商議に諮つて呼びかけることゝなり、近く開催の豫定の全鮮商議事務打合會に提出することゝなつた

南洋産の合成酒"興發" 最高値決まる

內地の合成酒抑制によつて半島への移入は杜絶へたがこれに代るものとして南洋産の合成酒"興發"が入ることとなりその最高販賣價格が四日京畿道告示で指定され同日實施された

値段は從來の內地産合成酒よりも運賃の關係で十錢程度高く一升二圓五錢となつてゐる

李香蘭が渡支

【福岡電話】李香蘭孃は今度松竹映畫會社が滿映と共同で製作することになつた宣撫工作を中心とする日支親善映畫『蘇州の夜』（野村浩將監督）の現地ロケのため今度はじめて日本映畫に出演する同じく滿映スター藥寺さんとゝもに四日福岡から上海定期便で空路上海に向つたが上海、蘇州、南島、北京などの各地で約一ケ月に亘り現地撮影をする

簡單な用件は受付で即決處理
京畿道・長談義を敬遠

官廳事務の簡捷が叫ばれてゐる折柄これは口だけでなく實踐に移して効果をあげてゐる一つの新例―

物の統制によつて事務が今までの三倍も四倍も複雜化し從つてこれに關聯した要談は規定の五分どころか長いのになると廿分も卅分も續けられ官廳側が迷惑すれば相手の業者も困るといつた現在の官廳出入の無駄を省くと同時に長談義から來る情實なども防止しようといふので京畿道で最も繁忙を極める第二部農商課（食料品、薪炭類、警察關係）では四日から課の入口に受付を設け來訪者には一々この關門で來意を訊くことにした、この受付は他の官廳でやつてゐる受付とは違つて簡單なものは受付子が相手になつて物の配給から申請手續まで即決で處理するといつた關所、第一日のこの日は受付件數がなんと百五十件に達しその殆どが受付で處理され、開設早々としては上々の出來でこれは名案と双方から喜ばれてゐる

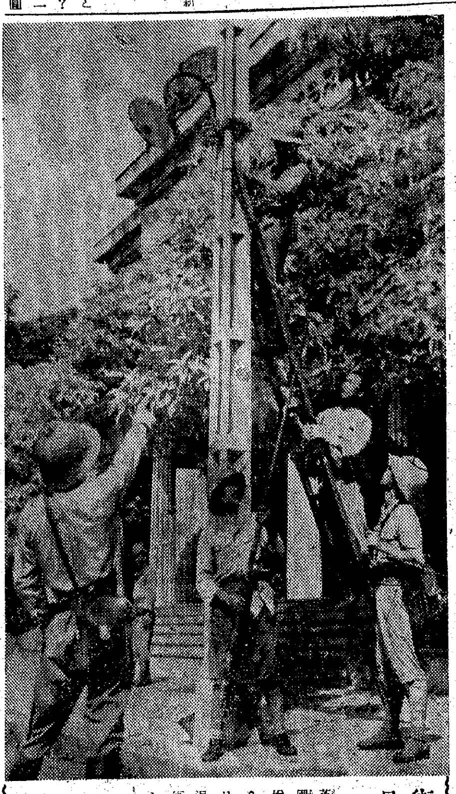

街には早くも日本語が氾濫
サイゴン市

英米の勢力に躍はれた南部佛印サイゴン市街は皇軍の增派進駐でフランス一色から日章旗がへんぽんと翻めいて日、佛印共同防衞の逞しい姿に塗り變へられ、街には早くも日本語が氾濫してゐる

この陰には統だら皇軍の威容がひそめられ限りない民衆の皇軍への信賴が寄せられた一つの表情でもある【寫眞＝サイゴン市街に通信線を架ける皇軍の勇姿】

放送（四日・火）

第一放送　第二放送　[illegible]

"これぞ天罰覿面"
生絲凍結に 米國婦人連が恐慌

【サンフランシスコ三日同盟】アメリカ政府のわが生絲凍結絹製品の販賣禁止は婦人間に大恐慌を來し靴下なども絹靴下、下衣類の買溜め騷ぎが起り當局はこれら婦人を價格統制、物資の適當配給を無視する利己主義者として警告してゐるが桑港九大百貨店の絹製品賣場はこれら買溜め婦人で時ならぬ混雜を呈し、中には一人で絹靴下二百九十六足を買込んだといふものまで現はれたほどで、七月の絹靴下賣上は平時の三倍に達してゐる、なほ日本製食料品の不足から邦人の生活必需品は何れも値上りを見せ、從來大罐三弗の味の素が一罐六弗となり、醬油の如きも一弗五十仙の協定價が出來たにも拘らず二弗三十五仙から五十仙といふ闇相場が出たり外の食糧品の抱合せが行はれてゐる

"君ご僕"放送 昨夜DKから

朝鮮軍報道部の企畫製作になる映畫"君と僕"は目下着々撮影進捗中であるが四日午後七時四十分からDKのマイクを通じ全國中繼としてDK放送劇團員出演で柴田演奏の下に"君と僕"の物語り放送を行つた、森山監督に大日方傳、志願兵金子英助に永田紘次郎、同本下太郎に沈影が扮し熱のこもつた物語り放送だつた【寫眞＝放送する右から永田、大日方、沈影の諸氏】

家賃の闇

京城西大門署では府內[illegible]を制令違反で取調べてゐるが同人は昨年三月十五日頃府內紅把町五ノ四所在朝鮮家屋二階建十四坪を三千圓で買入れ從來家賃一ケ月八圓の所を藥商李憲應さんに月廿圓で貸し今日まで百五十餘圓の不正利得を得てゐたものである

平壤府總力課新設

【平壤電話】總力運動の圓滑な進展を期し、合せて實現に合致せしめるを主眼とした平壤府第二次機構改革は廿一日午前十一時半發表された、卽ち時局課を廢して總力課を新設し、總力、勞務、防空の三係を設け、學務課を新設して元時局課內の社會係をこれに編入し、從來の庶務會計係を獨立させて會計課を新設これに當財課の後に新設された財産係と內務課の營繕係を移管した

新設 これに當財課の後に新設された財産係と內務課の營繕係を移管した

觀點 から內務の企畫係を財務課に編入一本建とし內務課の企畫部を土木に移管し府出張所、賞生醫院、淸掃事業所等從來部屬不明だつた團體を一應め內務課に隷屬せしめ內務課內務係は稼業と衞生兩係に分離せしめるなど府政始つて以來の一大改革である、特に實際的要素を必要とする土木に移管したことゝその性質上密接な關係ある稅務、徵收に合體させた點など山田府尹の積極性を表徵するものとして注目されてゐる、これに伴ふ主なる人事を拾ふと理事官內務課長宮村文茂、學務課長に會計係長杉山繁作、會計課長に稅務課長野上京市、稅務課長に會計課長猪田萬壽男、中央市場長に中央市場長高橋房太郎

燃料
今冬は心配御無用
京城府が早くも對策を練る

薪が足りない、木炭が少いと昨冬の惱みを繰返してはならぬと、京城府では早くも今冬への對策を練つてゐる、これは燃料對策要の陣―

まづ薪炭は昨冬の最も缺陷であつた道別の障壁を緩和し各道の自給調整をなしたのを手始めに府內十三の薪炭荷受組合を打つて一丸とする京城府薪炭商組合を結成し目下總督府に申請中でこれに引續き煉炭、石炭、木炭、薪を含む燃料小賣商組合の結成準備を進めてをり今秋までには配給機構を整へ出元―卸組合―小賣組合―消費者へと秩序ある配給を行ふことになつたこの方法は原則として實績によらず地域的に行はんとしてゐる京城一ケ年の燃料消費高は大體二千萬圓程度とみられてをり薪の消費量は一ケ年六千萬貫と推算され、うち四千萬貫は江原、全南、北の各道から搬入されてをり、之に對し昨冬は同程度の量が搬入されてゐるにもかゝはらず"足りない""少い"といはれたがこれは人口增加によるものと見て今年は搬入量の增加も充分に對策を樹てゝゐる

鰮の大群に凱歌
羅津地方の定置網漁業者

【羅津電話】漁期に入り羅津附近で鰮の尖兵を待機してゐるが、嬉しや四日朝に到り大鰮群襲來の快報を得て網出動し漁獲に努めた結果羅津、雄基、梨山の各地で約百噸の水揚げあり、沈滯してゐた羅津地方の定置網漁業者は俄に活氣づいてゐる

校庭の樂浪古墳發掘

【平壤電話】"樂浪文化の古蹟"府內船橋里國民學校々庭古墳發掘作業は二日午前十時半から小泉博物館長一行により着手されたが、當日雨天のため作業の進行を見ずして終了した小泉館長は語る

當地は樂浪時代の古墳地ではあるが、樂浪時代末頃から水田となりその後今日の當學校が立つたもので、今度發見されるまで相當痛められた古墳で殆女墳ではありません、作業の進行が思ふやうにゆかないので今のところはつきりはしませんが、大した古墳ではありません、また木棺などは腐敗してゐるし明確でないので今後の發掘進行に俟たねばなりませんが、土器から見れば樂浪時代末期と思はれます【寫眞＝出土した腕輪、耳飾】

學位授與

【東京電話】[illegible]

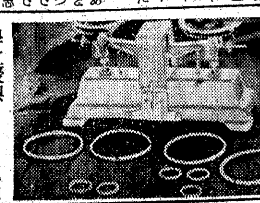

【寫眞＝博士】『熊本』石橋秀夫（朝鮮）『京都』金原俊重（朝鮮）

國民總力讀本
近く『總聯』から發行

國民總力朝鮮聯盟、京畿道、京城府三聯盟による定例打合會は四日午前十一時から京畿道廳で開催、朝鮮聯盟から川岸總長、鳥川理事、京畿道聯盟から鈴川知事、瀨戸、平松兩部長、京城府聯盟から大野府尹、杉山總務部長、國民總力課長出席して打合事項について協議を行つた結果

總力運動實踐要目を更にくだいて國民總力讀本（假稱）を朝鮮聯盟で編纂し一般に讀ませることとなり目下總聯で印刷を急いでゐるので遠からず出來上ることになつてゐるが、これが配布の方法、國語の全面的普及については今まで社會事業團體が主として行つてゐたものを靑年團と聯盟の共同による聯盟の運動として取上げ、來年からは國庫から三、四萬圓程度の補助をうけてやることに決定、時局認識を徹底させるため聯盟から地方へ名士を派遣し講演會座談會などによつて趣旨を徹底させる、また朝鮮聯盟だけにある婦人部を主婦聯盟の指導强化を圖ることになつたが、これについては現在部落聯盟にある婦人をそのまゝ引繼いで具體的な問題を研究して行くことに決定

その他農村の部落聯盟で聯盟員の少いなところは部落聯盟の常會のほかに更に愛國班の常會を設ける必要はないではないかといふことについては意見が纏まらず、指導委員會にかけることにして正午散會した

僞啞の世渡りまる四年
馬鹿な男、警察で泥を吐く

【春川電話】"今後七年間、徹頭徹尾啞で押し通さねば三十の歳を越ずして死ぬ―"と、迷信も迷信、取るにも足らぬ占師の言葉をかたく信じて廿七の歳から滿四年、啞の眞似をして押し通して來たが、浮浪者として警察の網にかかつて遂に口を割つたといふ馬鹿げた男がある―數日前何處からともなく現はれ街角で畫など描いたりして人を寄せてゐる啞の靑年を擧動不審と睨んだ春川署員が引致取調べると、遂に隱しきれず四年間もの啞の生活を續けて來た數奇な運命を申立てた、この男は慶北大邱生れ住所不定の金昌俊（假名）で幼時兩親を失ひ、"家なき孤兒"の悲しい流浪のうちに成長しみ四年前の廿四歳の春、或る占師に觀て貰つたところ、前記の御宣託、それをそのまゝかたく信じて以來ずつと啞をかいては啞なる意味を書き添へ物乞ひして露命をつないで來たことを告白した、取調べの結果、餘罪はないのでその不心得をこんこんと說諭の上二日釋放した

話題特急

☆…頑丈な錠前もこんな空巢ねらひにかゝつてはモロイ―オーイケマセン―去る六月京城旭町三ノ六松村さん宅では頑丈な錠を下しておれば大丈夫と思つてか玄關に錠をかけて留守にしてゐた隙まんまと空巢に入られ衣類、時計等三百餘圓を盗まれた

☆…犯人は大阪市東成區中道本通り三ノ三四二大川卯夫（三七）で四日本町署に檢擧されたがこの男は大阪府立工業學校出身で元來小手先きが器用な上店針を貸で昨年十二月大連新町甲州洋行に就職中二千圓を拐帶逃走し京城に潜伏旭町方面で遊興に費消した揚句金に窮し惡心を起し錠前の研究を續け南山町、三坂通り、吉野町一帶で空巢專門に三萬餘圓を稼いだものである

☆…この男捕へられて曰くこと如何に頑丈な錠前も効果は全くなく同じ錠を下すなら用意周到な心の錠前が大切ですといつてゐる

小火 京城明治町二ノ一フランス敎會の敎師セルカミド氏宅裏の石炭倉庫から石炭の自然發火により四日午後五時十二分發火、石炭の小量を燒失したのみで直ちに消火した

今日の天氣 曇りにはか雨

献金の大半は貧者の一燈
富裕階級よ奮起せよ

第一線の皇軍將兵にも劣らず銃後愛國の赤誠獻金部隊は、事變第五年を迎へていやが上にも熾烈を極め基地半島でも內鮮人擧つて國防、獻金、獻米あるひは罐草、銀紙の獻納などに赤誠を披瀝して來たが、事變勃發から本年六月まで朝鮮軍に獻納された數高が四日發表された

獻金九百四十九萬圓、獻品として金製品二千五百餘點、軍用米六千餘石、恤兵品として慰問袋百廿五萬個、煙草百七十一萬五千個などの莫大な數字に上つてゐる

しかも獻金についてみればその大半が中流以下の所謂貧者の一燈が多く、それだけにまた富裕の獻納者の少ないことを示す反面、持てる階級の反省を促すこと大きい

大口獻金としては一千圓以上獻金の個人だけでも六百四十二名の多きに達してゐるが、獻金に件數こそ數知れず、殊に小國民の獻金は銃後の愛國熱に拍車を加へ非常時何ものその氣概を遺憾なく示してゐる

全鮮の空閑地を煙草畑に
タバコ增産に拍車をかける

變轉極まりなき全鮮の煙草事情に應じ愈りタバコ增産に拍車をかけてゐる專賣局では半島の未開墾地を極度に利用最高の耕作を振興することになり各地方專賣局を通して目下調査を進めてゐる

食糧增産に差つかへのない空閑の畑や地面は片つぱしから煙草畑に開墾して集團耕作を起さうといふ興農國策に沿ふ大規模な計畫であるが今秋まではその候補開墾地がまと

ごぞんじですか 改正家賃地代統制令 ②

借り主が變つても値上げは違反

地代家賃の最高額とは……

地代家賃改正令の統制を受ける範圍は昨日書いた、氣をつけなくてはならないのは敷金とか、權利金、建具、その他の修繕費までも統制されるといふことで、借主の變つたのを機會に敷金を値上げしたり、今まで取つてゐなかつた修繕費を取り立てたりすると處罰されるといふことも分つた、そこでけふは一歩進めて統制された地代、家賃の最高額とはどんなものかについて市本京城府社會課長と一問一答を試みる

問 地代家賃はいつの價格を基準とするか

答 一口にいへば今年六月卅日の額であるが、統制令による統制額がそのまゝ停止されて改正令の基準額となる、卽ち原則として十三年十二月卅一日の價額を停止して今年六月卅日まで及んだのだから、六月卅日の統制額はいひ換へれば原則的には十三年十二月卅一日の價額だといへる、つまり改正令は舊令の最高額をそのまゝ繼續きにしてこれを統制する趣旨だ

問 では十三年十二月卅一日から改正令の出た六月卅日までの途中で値上げしたのはどうなるか

答 値上げは道知事の許可を受けなければ絶對に出來ないことになつてゐる、從つて知事の認可書のない値上げは一切無効だ、物價が高くなつたといふので貸主と借主が勝手に談合して値上げした場合など、たとへ借主が承諾してゐても違反になる、例へば十四年八月に從來卅圓だつた家賃を借主の承諾を得て卅五圓に値上げしそれが改正令實施前の六月卅日の價額だつたとしてもそれは違反で認められない、この場合違反し增徵した部分つまり十四年八月から今年六月までの月々五圓といふ値上げ金額はすべて無効だ

問 改正令の施行後つまり七月一日以後に新築の貸家を始めた場合家賃はどうなるか

答 それは最初の家賃が最高額として統制される、これは新築の場合だけでなく從來自分で使用してゐたものを新しく貸家にするとかあるひは、農地として賃貸してゐたものを、家を建てる目的で貸地とする場合も同じだ

問 六月卅日の停止額は十三年十二月卅一日の價額だといつたが十三年十二月に"來月から五圓値上げをしますよ"といつて契約書を作つてゐた場合はどうなるか

答 それは矢張り無効だ、たとへ契約書を作つてゐても契約はどこまでも契約であつて實績ではないから認めないことになつてゐる

問 疊替へをしたら從來卅圓で出來たものが物價高で五十圓かかつたが、その場合高くついた分の負擔はどちらがするか

答 疊替や家屋修繕費は家主持ちの場合が多いが、若しその場合も家主持ちだとすると疊替への費用は家賃の中に含まれてゐるべきで家主は勝手にその廿圓を店子に請求することは出來ない、契約の變更とか、家主が變つたり店子が變つたりその他色々のやうなどんな理由があつても貸主は勝手に最高價額を超えて賃料を定めることは出來ないので、どうしても不利な場合は知事の許可を受ければいいのだ

よくあることだが借手は住み込みたい一心から家賃や間代はいくらでも出すからといふし、借主が變つたから値上げをする、ひどいのになると權利金さへ取る者もあるさうだが以つての外だ、借主も承諾してゐるのだからいゝだらう位に思つてゐると大變なことになる、その點、殊に充分注意して欲しい

日本火災 京城支部 京城府南大門通五丁目 電話本局[illegible]番
營業種目 保險 火災 森林 海上 傷害 運送 航空 自動車 信用

良い職業 各種紙紐製造販賣を推獎す
國策軌道を驀進する代用品中の寵兒 轉業者への福音
○製造は至極簡單原料は當方より供給販路は近來とみに廣く各方面にて愛用せられ都會田舍を不問直ちに着手收入確實なる理想的新職業なり廣く御奬めす
○御希望の方は御來所の上實地研究願ふ來所の際は新聞指定す「代理店契約販賣店募集」
京城府本町二ノ五三（本町商銀支店横入）
朝鮮昭和紙工營業所 代表者 小川三之介 電話本局(2)三二三九番

非常時下化學工業の製造原料代來る、しかも小資本で都會でも田舍でも開業自由化粧品接着劑人造ゴム靴火藥料人造皮其他五百餘種くわしく說明の化學工業本無代進呈 修得の上は一生安心の好職業 至急何より先申込あれ
東京深川區扇町二ノ九本邦唯一 製造化學通信學校

主婦之友社の ハトムギ洗粉
日ヤケと整肌に！
毎日の軽い洗顔で肌が氣持ちよくととのひ、日ヤケの害勞も全くなくなります 渕特の美肌作用をもつハトムギに數種の美肌素を加へてあるので、これだけの强力さがあるのです
あなただけが知る喜び！ 洗顔した後が、どんなにサッパリして肌がなめらかになるか、ハトムギ洗粉の愛用者のみが知る喜びです。
試用袋でためしてさへハッキリします。
試用袋 進呈・新聞名を書いて東京神田主婦之友社へ

食餌中毒に トモサン
トモサンは胃腸内の毒素と腐敗物を殺菌し、さらに各種の有害細菌を殺滅しますから、食餌中毒による下痢、腹痛、嘔吐等の防止治療に最も好適です。
各地の藥店にあり

東洋工科學院 生徒募集
一、土木科（書夜）各六〇名 一、機械科（書夜）各六〇名 一、各科補缺若干名
入學願書締切 八月二十五日限リ 試驗日八月廿六日 京城府本町二十一番地 學則要三錢切手

高等 電機 講義錄 初等
（規則書呈・京城日報社內 次第申込）

犬 日本犬 軍用犬 日本犬愛犬界の事、一切知る犬の新聞
本石町角 日本畜犬合資會社 東京日本橋區[illegible]

ニキビを取る―自宅療法
顏のニキビ、ブツブツで永年困つた私が自宅療法でスツカリ治つたお知らせ致します。顏の油吹出物やお困りの方は御返信用ハガキで下さい。大阪市西區立賣堀北通一丁目 南國社

生徒募集
昭和十六年十月入所セシムヘキ生徒ヲ左ニヨリ募集ス
一、募集人員 三十名
二、出願者資格 修業年限六年小學校卒業又ハ之ト同等以上ノ學力ヲ有シ身體强健ナル滿十七歳以上ノ男子ニシテ將來自動車運轉者タラムトスル志望堅固ナル者
三、願書受付期限 八月一日ヨリ八月三十一日迄
四、入所試驗 學科試驗（國語、算術）身體檢査及口頭試問 日時ハ追テ本人ニ通知ス
上欄ノ所又ハ慶尙北道警察部保安課ニ照會セラルヘシ
昭和十六年八月 大邱府中洞 慶尙北道警察部保安課 自動車從業員養成所

淋疾にゴノファミン

シッカロール 和光堂 アセモ、タダレの豫防と治療に！ 各地藥店にあり

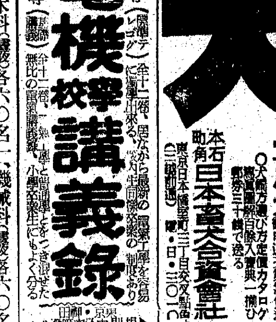

化學的整髮料 金鶴ポマード
單に整髮効果のみでなく力强い養毛素が伴つてこそはじめて合理的なポマードと云へます 金鶴ポマードは毛髮榮養脂中で最も濃度の高い椿油を原料としリンの浸透力に依つて發毛を促進する確實な化學的基礎をもつ近代人の整髮料です
本舗 株式會社 野村商店

野崎肛門科 入院隨意 京城府岡崎町七（電龍九九三）

當選御禮 安東學校組合議員（イロハ順）
市道河菊栗中平元 野津上原山林野田 貞剛 幸次 仙之 茂 嘉金 正
有權者各位殿 實義治吉助市郎亮

第六期決算報告（昭和十六年六月三十日現在）貸借對照表（[illegible]）
[illegible]
昭和十六年八月 忠州酒造株式會社

衣笠產婦人科 醫學博士 衣笠茂 電本5912

皮膚泌尿性病科 醫學博士 渡邊晉 電本894

京城版

第一線へ 慰問煙草
この一本に銃後の誠
健氣、旭町愛國班が街頭募集

聖戰完遂に身を挺して大陸の戰野に汗と泥濘の敢闘をつづける兵隊さん達にせめて一服の煙草をお送りしようと旭町一丁目愛國班第四區第五班十七名は"煙草十萬本献納"の麗しくも健々しい誓願を立てさる廿二日夜から約十日間京城の銀座、本町入口に立つて"どうぞご寄贈願ひます"と通行人に一本、二本の煙草の寄附を呼びかけて來たがこの麗はしい"國の母"たちの赤誠はつひに實を結びこのほど一萬五千本をあつめることが出來たので四日一行は府軍事援護課を訪れ"御地は定めし氣候不順の事と存じますから何卒御身おいとひ下さいまして御奮闘下さいます樣……"と水莖の跡に結ぶ慰問濃き手紙とともに第一回分一萬五千本の献納方を申出た、なほ班員十七名の氏名次の通り

旭町一丁目四梅田貴久、同阿部ふく、同八木とよ、同小野田君惠子、同久保田きや、同長澤瀧子、同佐藤禮江、同吉川房子、同岩切まつ江、一丁目六副島興、同木村潤道、同木村八重、同山上貞子、同鈴木きく、同宮本ふく子、同渡邊ひで子

ラジオ體操會

道林町東部、新吉町西部町會では八區四十一班を六班に纏め去月廿八日からラジオ體操會を始めてゐるが各區の指導者は左の通り

第一區=元村鍾吉、潘源益▲第二區=杉山正雄、李率幸▲第三區=平沼昌武、李源益▲第四區=宋金用、柳村根宅▲第五區=中沼幸次郎、金村春彩▲第六區=松本葉秀、安東萬

献金手帖

▲旭町一〇四定洲承鎭は二日四圓を國防献金として西大門署へ▲桃花町五ノ二二徐相善は二日七圓八十錢を國防献金として西大門署へ▲岡崎町六九大田雅三郎さんは十圓を國防献金として四日龍山署へ▲漢江通り三ノ一二天野イノさんは金十圓を四日國防献金として龍山署へ◇京城三坂通り三坂國民學校五年生沼崎惠美子(　)さん、同吉米地ミドリさん、三年吉米地マリ子さんの四名は二日から町内の家庭を訪問、廢品を集めて賣つた金三圓を國防献金として四日龍山署に差し出した

西部出張所 國語講習會

西部出張所では一日から滄山町、龍江町、阿峴町の三町會内の十六歲以上四十歲までの婦女子を集めて國語講習會を開催中

京小相撲大會 三日目勝星

一年の部 新井濟萬(芳山)金賢植(蓬萊)金澤聖浩(蓬萊)吉木健二(南大門)梁川義昭(昌信)木好太喆(阿峴)金澤濬培(蓬萊)加藤タカシ(南大門)玉川仁德(千歳)本郷積(南大門)中根健二郎(東大門)國本福萬(親和)

二年の部 正木良星(鍾路)原本龍洙(鞍山)遠矢禧郎(南大門)石原京喆(光熙)松原康雄(協成)金田一洙(芳山)椎葉一昭男(南大門)有田好南(日出)松原龍朝(鍾路)福三陽(德壽)金春善(攻玉)李昌誠(蓬萊)原田公倍(壽松)八木康文(青葉)李泰鎬(德壽)佳山廣治(渼洞)吉村政夫(孝昌)富永福吉(清明)羽多野吾助(櫻井)鳥村貴之助(南大門)杉山純一郎(三坂)井上マサル(櫻丘)山本富國(竹添)金田富臣(鍾路)

三年の部 金村正雄(大昌)渡邊強(南大門)小田隆幸(日出)上坂恒夫(南大門)佐藤文雄(西大門)秋山伸一(南大門)吳世忠(校洞)竹村昌濟(加明)木原重直(蓬萊)李明求(壽松)常山龍圭(新山)龜井晨(南山)金澤圭(鍾路)豊田秀吉(秀英)乾雄三(三坂)松川成泰(鍾路)國田俐七(渼洞)林健丈(鍾路)中川源七(梅洞)金田一郎(培明)李侃烈(光熙)西山彰彦(南大門)金城正吉(興仁)木村龍甚(興仁)宮川忍(南山)原田欣毅(南山)朴成春(惠化)

四年の部 新井炳旭(光熙)吳昌浩三(南大門)大塚民男(南大門)生駒哲三(南大門)向井正吾(青葉)金本正一(光熙)村上德一郎(日出)八本元(旺新)由本正二(蓬萊)小貫一夫(三坂)中田治吉(三坂)高山俊浩(舞鶴)大野義雄(南大門)松村豪泰(德壽)金村源太郎(加明)國本正衡(新町)大國健三(南山)岩本元福(旺新)藤村媛和(旺新)朴彦政(德壽)

五年の部 李大容(蓬萊)村田榮洙(渼洞)荒谷國春(南大門)安田稔重(蓬萊)大宗仁博(蓬萊)林東植(惠化)今川潤(南大門)森山富盛(蓬萊)李炳路(攻玉)門司勝之(南大門)吳鍾田潤(青葉)村田敏之(南大門)金田南邦(竹添)古村平八郎(南大門)

六年の部 金本貞煥(渼洞)河本敏(德壽)金田泰雄(新明)仲間賢一(南大門)杉浦路祐(新明)小野三郎(南大門)吉田正浩(南大門)浜山貞男(攻玉)樋渡義男(南大門)田中政也(三坂)小西清三郎(南大門)

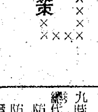

勞働者がワラヂ作り
冬の困窮に元町の救濟策

(こてれは早手廻しの素晴らしい福利對策の一つ―結氷の冬に備へり祝んでゐます)

元町第一町會は吉岡文藏氏を總代に銃後の運營に萬全を期し關係方面から多大の感謝を以つて迎へられてゐるが町内勞働者の大多數が漢江のバラス採取に或は同江を上下する帆船の荷役として生計を立てゝゐるので結氷期には失業状態に追入る關係上、町内大多數を占める約一千名の勞働者を動員して永い冬期間も草鞋作りに專心せしめ生計を補助しようとの親心から吉岡さんが率先して藁の購入から草鞋の販賣まで斡旋し、漢江に依存した町内勞働者の生計を圓滑にする手段で各方面から早くも冬に備へる對策としてその成果を期待されてゐる【寫眞は吉岡さん】これにつき吉岡さんは謙遜しながら語る

"町としては漢江に依存する勞働者が大多數を占めてゐる關係上、冬季における生計が問題だつたものですから、戰時下これではいけないと思つて、國策に協力せしめる一助にもと具體化したわけです、幸ひ町民諸君も大贊成で同意を得たものとひ

突發常會
訓練に張切る 西四軒町聯盟

去る一日の愛國日常會に神祭の川崎聯盟長の激賞を買つた西四軒町聯盟では來る八日行はれる防空訓練に萬遺漏なきを期するため三日午後七時全府にも珍しい"突發町聯盟常會"を開催した

愛國班長を通じて各戸に常會開催の通知が廻つたのが六時前、六時五十分には四百五十戸の全班員一人の遲刻缺席もなく緊張裡に所定の樂恩堀公園廣場に集合、その中には一班員として出席の矢野府尹の顏も見える

定刻國民儀禮のゝち、楠田理事長の挨拶に次いで京城府警防團伊藤第五分團長をはじめ救護、防毒、使用の各業者の熱誠に直接感じて

龍山警防團 防訓打合會

龍山警防團では四日午後二時から管內所屬町の聯合會長總代、警防分團長、消防手、府出張所係員百餘名を集め防空訓練の對策を協議して同四時散會

江南でも打合

防空訓練を控へて江南町聯盟では四日午後九時から府出張所會議室で九ケ町總代が集つて打合會を開き防火用水整備、防火用器具整備防空壕の設置、事前避難の檢討燈火管制資材の設備、訓練指導の強化

及び町聯盟における指導主任以下指導員の事務分擔者を決定して正午散會した

部門訓練

永登浦警防團堂山町第四分團は五日午前九時から管下一帶に亘り警報の傳達と避難

獻金各部長からそれぞれ專門的な講話があつたが、敵敗に刺されない様、つ...

諭話各部長からそれぞれ專門的な講話があつたが、數敗に刺されないが約二時間餘、全班員身じろぎ一つせず熱心に傾聽した立派な態度は、臨席の警防關係幹部も感激せしめた

鍾路第三分團も

鍾路警防團第三分團公平、堅志、寬勳、仁寺町會の全團員は四日午後一時泰和女子學院運動場に集合緊張の裡に警報、傳達、消防、避難の訓練を行ひ好成績を擧げて同二時半演習を終つた

齋洞、桂洞町會でも

齋洞、桂洞町會では四日午前九時愛婦會全班員を大東商業學校と同町會に集め、時局下の防空、防護についての、その對策を指導―徹底的な心構へを促した

防火等の部門訓練を舉行

親心も水の泡 勞技打合會 出席率不良

産業合理化の一環として限られた勞働力を極力有効に利用するため府統計調査係では各出張所別に勞働技術統計調査打合會を開催、各業者の不審に答へてゐるが、龍山出張所では二日から四日まで勞務者五名以上三十名までの使用の各業者の熱誠に直接感じて

ゐるが、出席率甚だ不良で當局は折角の溫い親心を無視された態然とした態である、これに付同所商工主任金谷書記は語る

"いやお話にならぬ出席率でした……今後かうした會合には率先出席されて銃後における萬全の運營を期して頂ひ度いもので す"

不語不問不見―町會で防諜申合せ

中學、經松、光化門通町會では三日同町會事務所で區長打合會を開催、禁酒は勿論、貯蓄と廢品回收更生などの實踐、流言蜚語の防止、更に事變に機密に對しては"不語""不問""不見"の防諜を申し合せ防空壕を構築することに決議、また總ての訓練には秩序を亂さぬこと

毒饅頭發見法
兒童の保護に 高松校長の研究

饅頭の毒饅頭發見法が一校長先生によつて考案された、下往十里町舞鶴國民學校長高松昭宣氏は兒童が廓町中家庭に不良菓子を食べることは大いに衛生上憂ふることであり殊に兒童の好む饅頭の皮には多くの有害物が混入されており、これを發見するには饅頭の中味を取り去つてその中に家庭用石灰を入れ五、六度手の掌に揉みあげると不良品は強いアムモニヤの臭ひを發するので直ちに發見できることを研究して早速これを各町常會や兒童父兄達に傳達して毒饅頭退治への協力を求めた

おらが愛國班
大和町二、三丁目の巻
トントン…隣組
歌聲も朗らか、班員の袋貼り

默

々と働かす指先からチラッと紙袋が吐き出される、古手風呂敷の様にチラッ…紙袋をほぐして紙を揃へ滴ら

大

和町二、三丁目聯盟事務所での一日愛國班に関する愛國班の母でもある、町内の愛國班は二百餘名の會員が近藤サツヨさん、廣江國惠さんの肝煎りで生活に直面した具體化運動を始めたのが昨年の四月、醫局和司にについて思ひ立つたがこの"紙袋"製造で會員は愛國日、國民常會日等自在分、會員は愛國日等自粛紙袋を待塚の日と計つてゐる

となつてゐる

隙をぬいて糊をしめし手馴きも鮮かにこれを折疊むとたちまち紙袋が空中に踊り出す、百人近い女人群像がリズミカルな動作を續けると見る間に見事な袋の山が築かれて行く

毎月一日の午前八時半から正午までが定められた勤勞時間で營まれて黑光りする事務所の板の間に所狭しと陣取つた會員の喉から"トントントンカラリと隣組"イッ…"…"とソプラノも出來頃かさで袋貼りが開始される

三

時間半に亘る勤勞の成果は新聞、雜誌等を利用して四貫、枚數にして八千枚の紙袋が製作される、問屋に賣ると廿一圓からの收益を得るといふから相當なものである

昨春來一年間に亘り四回に亘り出征遺家族の國防獻金に募集するなど

れらが愛國班である、山の手の官舍街だけに

會

員中には大野政務總監夫人を始め上瀧内務局長、西岡企畫部長他本府や遞信局各課長夫人大ぜいが隣組の横の一線に繋がれて默々と勤勞作業に勵んでゐる 飽きあがつた紙袋の中味の魅力のやうにわれらが愛國班の中核をなす人達こそ何々に美しい味はひを放つのである

お歴々夫人の内職
が中央大人總監夫人

鐵扉や一錢銅貨を献納
東明館一同が

東明館一同が敬義町朝鮮料理屋東明館主鄭南鎭さんは二日鐵銅回收係を訪れて鐵材回收の國策に協力し同館の鐵扉二枚五十貫と鐵柱二枚十貫を獻納し更に同館の雇人一同八十二圓事務員卅八圓、同館主が自腹と一錢銅貨十五圓五十錢を出し合つて二百卅五圓五十錢を献金寄託したこの鐵材は店の扉や柱を木材の代用品に代へて取りはづしたものので神林保安主任は感激してうけた

献金

大峴町キリスト教長老會では廿日金五十圓を國防献金として代表者崔仁鎬さんが西大門署へ差出した

十字路

◇……若い娘たちが特設女子青年隊を結成して旭町愛國班に加はり"銃後の奉仕"の重任を擔つて從容キリぶりをみせてゐるのに負けてなるものかと起ちあがつたのが本當の老娘たち

◇……百五十名を打つて一丸として明德隊の結成班を結成、大宮隊長の指揮で赤十字から醫者と看護婦さんの出動を求め醫療人の糊麗者から窒息者への人工呼吸、擔架運びに至る一切の醫療を受けることゝなつた

◇……近く女子青年隊との綜合訓練に天晴張りの假設病院を設けて傷病者に平素の手並のほどを現はさうと意氣込んでゐる

慶弔日記

北漢山で遭難

貴洞町金判洞(二)は友人と二人で三日午後二時ごろ崇仁面北漢山仁壽峰に登り遭難した

順鍾ちゃん溺死

永登浦町四一ノ一又新國民學校一年生岡村順鍾ちゃん(八)は三日午後四時頃友達に誘はれ府出張所裏の漢江下流で水浴中溺死した

慰問袋

四日府内愛國婦人會孝子町第二區第二班では慰問袋を一個を本社に寄託皇軍へ獻納の手續をとつた

出生

明倫町三ノ八六金田根子、光熙町二ノ二〇〇山本禾子、敦岩町四五八金城成江、阿峴町一四九壽山英淑、敦義町二冰淑、昌信町四五七木村金子、橋南町五金田德助、鳳翼町五五平城要子、苑南町八九岩村松子、雲泥町八德本仁德、常山町三二五朴任浩、西大門町一ノ二〇六幸田宗楠、觀水町五六松本永燮、上往十里町一一柳本景爛、敦岩町一八八大村文鐵、武橋町三五金井永子、城北町二一七國本錫揆、西大門町一ノ六〇河村英子、松月町九七山海寶源、上往十里町一一七金本光子、新堂町二八裵根元、昌信町七四權幸重、興仁町四六白村吉子、蓬萊町四ノ二九七柳川今順、社稷町二九五松川富一、鍾路六ノ一五〇廣田醫學郡長二二一赤木春子、社稷町二六二清水相子、梨花町二張本一雄、下往十里町三一八康川正雄、新堂町二四清水信子、西四軒町五四國本相泰、玉仁町一六六金澤昌子、和泉町一二二白川貞淑、上往十里町七〇二池原秀吉、蓬萊町四ノ八松田明根、新堂町三〇四白原岸宇、新堂町三〇四白原テル子、峴底町四六山一成、光熙町一ノ二九二茂信順子、龍江町三〇〇新井仁三、新井町七三三金子慶子新村町一三一金光熙子、北阿峴町山三五河本一容、新孔德町一二八廣本幸子、本洞町八三井智子、鷺梁津一〇二吉澤英子

死亡

苑南町一五三松本嘉洪五大野昌福、太平通二ノ二〇九金海健太郎、孔德町一〇五宋山炳俊、鍾路五ノ四九八松林鍾在、三角町五六劉氏、鳳翼町一二九松山玉洙、鍾路四ノ一八二井上昭鳳、元町一ノ六五小村正玉、蓬萊町一ノ一五〇金城宗吉、竹添町二ノ一六三吉田行介、鷹巢通谷町一〇七浜田照繁、敦岩町五六〇和山富子、馬場町四六四金澤容姬、一〇〇木總顯、西大門町二ノ七西村五隆、峴底町一〇七李山昌錦、苑南町七永田忠一、西小門町六九崔順元、峴底町四六堀本上富、安國町八伊藤貞子、安岩町八六平野美惠子、清涼里町二七安村英淑、元町一ノ一二七大森トミ、同一ノ二七國沒滿、龍江町一二〇淵野吉本、北阿峴町一二九西原豪子、永登浦町四九三吳海貝、原嘉洙、元町四ノ三五德原政善、上道町三三九德山明子、本洞町四〇八朴在成、銅雀町一四七梁鍾俊、常山町三二七吉井澄江、道林町一〇二安田先奉、本洞町九安田明燁、本洞町一二〇梁川應元、常山町一二德羅町三二〇林田敬子、新堂町二〇六辛淑子、鷺梁町一八一豐原寶子、鷹峰町廿五木村光俊、漢江通十一宮坂孝子、西舊町一ノ九四西

老春 (169)
川口松太郎(作) 伊勢良夫(畫)

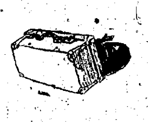

失踪(九)

話をした。

正市たちのあどころの勝るまでは。そして正市たちが二人を理解するやうになるまでは、結婚も望み得ない二人だつた。

あとは信念だ。信念の中で結婚もしてゐよう。信念の世界では夫婦のつもりになつてゐよう。そして十分に愛んで生きられる氣持さになつてゐよう。

「僕は二十年以上も、既に信念の中で生きて來たんだ。無意識ではあつたが、二十年間君を待つてゐた。これからあと二十年かゝる事もないだらう」

「あと二十年したら、私、死んでしまひます」

「そんな弱い事でどうします。二十年が三十年かゝらうとも、希望のとげられるまでは生きぬいて行く決心でゐなければ……それが本當の信念ぢやないか」

「さうね」

「解つた?」

「人間は信念だけで樂しんで生きて行かれる。堅實の殘した教へは結局一つの信念ぢやないかと思ふ。我々は信念だけでは生きられないから、五欲が起る。迷ひが出る。一生かゝつて一つの信念に到達し得る者もあるし、到達し得ないままに死ぬ者もある」

「私たち、凡俗です。信念だけで生きる自信はありません」

「僕だつてないんだ。信念の世界に夢を見てゐるよりも、實生活で樂しみたいのは當り前なんだ。が今はお互ひに止むを得ない現實にぶつかつてゐるんぢやないか。すぐには、二人だけの生活を始められない障碍を持つてゐる。信念の中で樂しんでゐなければ、どうにもならないんだ」

「……」

「さう思つて辛抱するより仕方がないだらう」

「本當いふと僕は、正市君も讓子さんも、そんなに心配してゐない。僕たちが心配するほど、當人たちは不幸せと感じてはゐない。二人とも、東京へ出て獨立する決心でゐるんぢやないかと思ふ」

「まあ、とても……樂しんでやつてゐるものしてつても、あんな年では中々そんな風には……」

「あんたは今、正常な判斷がつかない。本當の母親へ、冷靜になれと云つたつて、無理にきまつてゐる。が、僕は斷言しても好い。正市君はきつと讓子に、自分達をそれほど不幸とは思はないでやつてゐる」

「さうでせうか」

「必ず見つかるやうなら、お互に少し安心し初めたら、これも際限がない。中閒を得たところに落着いて成行きを待つてゐてくれ給へないかい」

「えゝ」

「さもないと、僕はやつぱり淋しくなる。子供の行方を想して、君の人のやうになつて他の一切を忘れてゐるかと思ふと淋しい」

「淋しいでも、どうにもならないことが判つたから大丈夫です」

「そこが信念だ。信念の有難さがそこに出て來るんだよ」

「私も信念を持ちます」

「たのみます」

「御ごしらへもすんで。」讓へ行く前の僅かな時間に、二人はこんな

「えゝ、判りました」

「判つたら握手だ」

云ひながら、いきなり千枝子の手を鷲づかみにつかんだ。つかまれた力があまつて、思はず千枝子はよろけて當山の膝へ擁へた。

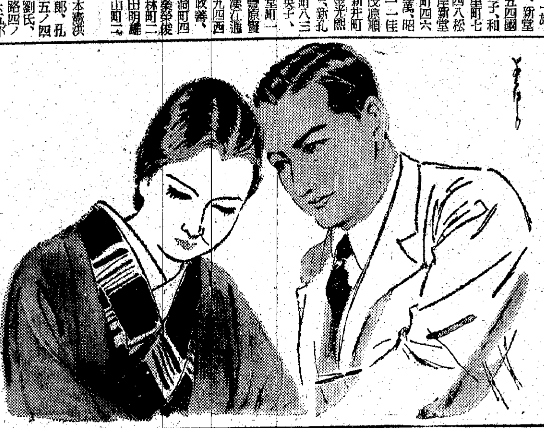

法人及商業登記公告

[illegible]

地中海
軍事評論家 地政治學權威 ゴードン・イースト教授原著 世界地誌學者 鈴木良譯
世界鬪爭の池―地中海を廻る多岐多端な錯綜した難問題も早晩解決されやう パレスタイン、シリヤ、スペイン、チュニジャの問題、イタリヤの現狀と將來………
精細地圖 B六判五百頁 定價三圓九十錢 送料十五錢

樞軸國に使して
前外務大臣 松岡洋右述
B六判五十頁 價十五錢
久しく待望の講演一―歐州への旅より歸へるまでの國民に愬へたる比の………

大阪市天王寺區勝山通一ノ三四 振替大阪一〇九〇一一番 葛城書店

P—92

純正二十錠 別
日染 NISSEN
ポレオン錠
適應症 歯槽膿漏 齲齒・膿漏 中耳炎 面疔 扁桃腺炎 其他あらゆる化膿性疾患
特徴 内服により血液、體組織へ殺菌性、抗菌性を賦與し以て病原菌を殺滅して治癒せしむるを特徴とす
製造發賣元 日本染料製造株式會社 一手販賣元 株式會社 稻畑商店
包裝 6錠 20錠 100錠

十六目 青網 金網代用
商工省工藝指導所 展覽會入選品
強靭 防彈力 耐水性 防熱性 絶對安全 不腐性
元賣發總網靑同共 浪華商事株式會社
大阪市東區大川町三十三番地 電話北濱四三三二七番 振替大阪一一九一〇〇八番

朝日海上火災
大阪北濱
取締役會長 岡崎忠雄
取締役社長 坂井常雄

內科 小兒科 好生醫院
漢江通十一 舊吉田醫院跡
電④二四二九
金榮壽

第六回決算報告

[illegible]

岩村鑛業株式會社

第八期決算公告

日本上海ビルディング 取締役社長 右近利作

第四期決算報告

[illegible]

京日案內

料金表(料金は總て前金) 一回一件一行(十五字)… [illegible] 行數は四行以上… 申込 當社營業局 一般廣告係

慢性病根治
電波療法 H8線 藥生堂
神經痛… 胃腸病… [illegible]

二二細二二タイピスト
南大門通一ノ七 電本七三九七番 生徒募集

木村

讓渡し

電話賣買は 安田銀行前 桂商事へ
本局0081

舞踊
研究所 案內書要三錢

洋裁
九月五日授業開始 [illegible]

タイプ印書引受
南大門通二ノ三二 [illegible]

肖像
[illegible]

給仕
[illegible]

小間使を求む
[illegible]

社員
[illegible]

美容
技術者及見習生募集 [illegible]

看護婦入用

男女店員求む

電話賣買

住宅

求む

事務所員を求む

讓店

尋犬

賣家

求賣

家庭教師

犬の病院

讓工場

貸ウインドウ

近郊

特別案內

女事務員採用

嘉納京城支店

求賣家

朝鮮三共株式會社

電話交換手募集

日米礦油會社

外交員採用

菅沼タイプライター

採用 丸善京城支店

暖房用ボイラー賣却
おたふくわた株式會社 仁川支店

オモニー入用

清元園茶舖

東寶映畫 浪花館
八月一日 川田義雄・山根壽子 主演 小僧カニモハ
エンタツ・アチャコ 主演 人生は六十一から

京龍館
六月九日より向ふ二ケ月間場内大修理の爲め休館致します

大陸劇場
二日ヨリ 歐米名畫祭(日曜日午前十時四十分ヨリ)
ニュース 文化映畫 12,01 3,17 6,37
ポルカの歌姫 12,22 3,39 6,57
忘却の沙漠 1,52 5,10 8,28

黃金町四丁目 城寶
四日ヨリ六日マデ 第九回名畫祭
桃源境 12,00 3,15 6,35
望郷(ペペルモコ) 1,35 4,50 8,10

東寶若草劇場
八月二日ヨリノ上映時間表
ニュース 文化映畫 3,00 6,30
闘魚 12,00 3,25 6,55
若草樂劇團 2,15 5,40 9,10
日曜日ノミ午前十時開場

松竹明治座
三十日ヨリ上映時間表
花 12,01
ニュース文化映畫 2,07 4,36 7,01
花 2,30 5,09 7,29

朝日座
八月一日より 名流漫才大會
女道樂 千葉琴月
漫才 大谷お蝶丸
時局漫歌 蝶子
時局名流まんざい大會と銘を打つ爆笑
若手精鋭網ひ鍋宴に一特別豪華笑ひの双璧陣
毎夕六時開演

京日文化映畫劇場
二十一日より六日まで
1アサヒホームグラフ
2空のアメリカ
3海外ニュース四二號
4燈火
5漫畫ポパイの猛狂
6獨逸バヴァリア映畫 フロリアン
ガイエルの小隊(3卷)
7日本ニュース最新號

東寶文劇
八月一日ヨリ 實習劇大會
日本ニュース・海外ニュース
文化映畫 生活とリズム
お醫者さん
柳家金語樓 主演
エノケンの頑張り戰術
日曜日午前十時開場

日活 喜樂館
八月一日より
文化映畫 ニュース 1,50 5,31
東亞體育祭 2,25 6,06
戀山彥前後大會 12,00 3,36 7,26

本町三 京劇
三十一日ヨリ六日マデ
結婚週間
眞山くみ子の 素晴しき結婚
美鳩まりの 結婚眞劍勝負

和信映畫館
八月一日より七日迄
1日本ニュース 2文化映畫
3伊豆西海岸
4釣のスリル
5愉快な水上遊戲
6
7フロリアン イエルの小隊

夕刊　京城日報

重慶を最前線に 英米の暗躍露骨
對日攻勢强化を企圖

【ハノイ特電三日發】英米の西太平洋における對日攻勢は獨ソ開戰後英、米、蘭、蔣軍事同盟の成立によつて重慶を彼等の前衞内に參加せしめると共に支那大陸をして對日攻撃の兵站基地たらしむべく支那西南の各地に空軍基地を建設することとし、すでにアメリカは航空技術員の一部を派遣、イギリスも空軍部隊の一部を送つて各地に配備したといはれ、さらにド・ゴール派の協力も成立せりと傳へられてゐるが、ハノイに達した確實な報によれば英米の對重慶軍事工作は英ソ同盟の成立とソ聯の對日軍事力低下によつてソ聯もこれに參加せしめることとなり、英、米、ソ三國の援助により重慶を對日攻勢の最前線たらしめんとしてゐるといはれる、即ち主な計畫は

一、アメリカは四千萬弗を以て重慶、貴陽、昆明などを始め支那西南の各地に飛行場を建設すること 二、差當り英米は六百台の飛行機を貴陽その他に配備すること 三、パイロット派遣は英、米二百名宛、ソ聯百名を分擔すること 四、ソ聯のシベリヤと蘭州間の鐵道建設を促進すること

などであり重慶を中心とする英、米、ソの對日包圍態勢はビルマ、マレー、フイリツピン、ニユージーランドを結ぶ第一線の强化に止まらず、今後更に印度近東へかけての防衞態勢が强力に進められてゆくものと見られる

戰車の轟音勇しく
佛印上陸部隊更に前進

【サイゴン三日同盟】カンボヂャの要衝○○に前進、同附近の防備に當るべきわが南部佛印前進軍の精鋭木谷、長濱、兒島の諸部隊は三日朝まだき碇泊するサイゴン埠頭に上陸、午前八時先遣部隊の出發を先頭に目的地○○に向つて出發した、主力部隊は正午過ぎサイゴン埠頭に勢揃ひし、[illegible]通りを堂々と行進、兩側にむらがる佛安南人の眼前に皇軍の威力を遺憾なく示して○○台のトラックに分乘、サイゴン停車場前で市中行進を行ひ、○○に向つたがつゞいて戰車、裝甲車などの快走部隊も埠頭を出發、スコールの晴れあがつたサイゴンの並木通りに、はじめて日本戰車の轟音を轟かし蜿蜒長蛇の列を整へて南國の陽光浴びつつ一路○○に向つた

佛印との經濟提携
急速に新展開を見ん

【サイゴン四日同盟】皇軍南部佛印進駐は東亞共榮圏の一環としての佛印の地位を確立するに至り、從來英米勢力の影響下にアメリカドゴール派的色彩を帯びてゐた佛印經濟の支配的勢力、サイゴン財閥は共榮經濟圏の一環として新展開を示さんとしてゐる、すなはち共榮圏内に入つた佛印に對する英米方面の經濟的壓迫は當然豫想され極東英米植民地との通商關係の斷絶必至と見られるので佛印では當然物資の不足が來すべくこれに對しすでにサイゴン財閥はこの危機を乘切るため東亞共榮圏參加に唯一の途を見出し、對日依存關係を急角度に增大し、日本からの物資の輸入竝に技術の導入など積極的援助を得つゝ佛印經濟の再出發をところみんとしてゐるので南部佛印と日本との經濟提携は急速に緊密化するものと期待されてゐる

協力に感謝
新見海軍最高指揮官談

【サイゴン三日同盟】軍艦○○でサイゴンに入港中の新見海軍最高指揮官は三日午前十一時半最高指揮官室に坂田部隊諫山部隊長、澄田機關長出少將、寶田總領事、交趾支那總督代理、佛印海軍司令官代理らの訪問を受けたのち午後五時半幕僚を從へて晴れの上陸第一歩を印し、岸壁で待構へた在留邦人、佛、安南人らの熱狂的歡迎を受けつゝ自動車で宿舍に入つたなほ宿舍に入つた新見最高指揮官は記者團に大要左の如く語つた

この度改めて佛國と共同防衞の協定が出來、友好平和裡に增兵が出來たことは御稜威のしからしむるところであり、東亞共榮圏建設のため同慶に堪へない次第である、增兵の輸送も大略完了したので、今後は共同防衞の精神に副ふことに一路邁進したい、今回の增兵に際し示された在留佛印同胞および佛印官民の熱誠なる御協力に對しては心から感謝してゐる

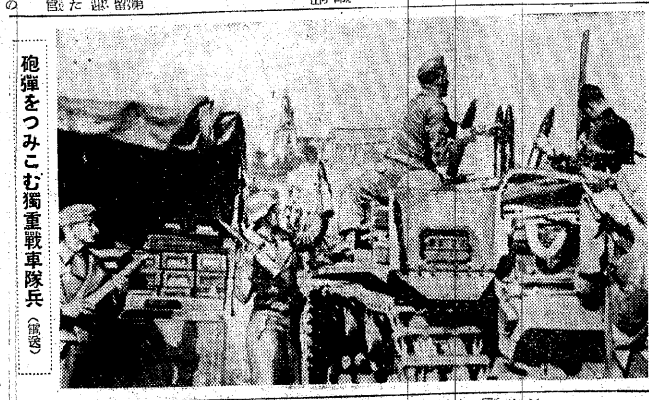
砲彈をつみこむ獨重戰車隊兵（電送）

潰滅した極東ド・ゴール派
佛印占據の大陰謀
共同防衞により粉碎

【上海にて宇崎特派員發】ペタン將軍の對獨休戰申入れと同時にロンドンに去つて叛旗を飜へしたド・ゴール將軍が英米の强い支持の下に僞政權を樹立して間もなく昨年七月頃からシンガポール、西貢、マニラ、香港、上海の五大都市にもド・ゴール派に呼應する運動が擡頭し、極東水域に假泊するフランス海軍に呼びかけ不法にも佛印占據を畫策した、最近ではA・B・C・D（米、英・支・蘭）の南太平洋共同防衞陣に便乘し、いはゆるド・ゴール派の脱走陸軍士官がマレー義勇兵を指揮して『自由フランス再建』の美名の下に内外呼應して蹶起を企み、佛印はまさに第二のシリヤたらんとしたので、今回の日佛共同防衞は英・米・重慶の陰謀を完膚なきまで粉碎し、大東亞共榮圏の確立へ數歩前進せしめたものであつた、しかもド・ゴール派は如何に暗躍してゐたか、上海における狀況を報ずる

去る四月五日夜、上海佛租界碼頭に繋留中のフランス砲艦フランシス・グラニエ號はもの〳〵しく警張してゐたが、翌六日の敵性新聞は一せいに『同志エガール逮捕さる、グラニエ號の裏切行爲』の見出しの下に上海におけるド・ゴール派の巨頭エガールが海軍によつて逮捕され、佛印西貢において

軍法會議にかけられることになつた消息を掲げ、續いてド・ゴール派通信社は、佛租界工董局特別警察隊全員がエガールに同情して罷業を開始したと報じた

こゝに登場したエガールは第一次歐洲大戰に地中海水域を征戰した海軍士官上りで、一九二〇年白扇を夢みて上海に來た男だ上海ではアヴェニュージョフル七〇九號と霞安寺路で酒問屋を營み、經濟機構の間隙を縫つて夢通りに黄金を積み、在上海フランス在郷軍人會會長の椅子を獲た、去る一月ヂョベ夫人の送別會席上卒然と起つて『フランスの恩人たりしペタン元帥は裏切者となつた、諸君、われ〳〵は協力して自由フランスを恢復せねばならぬ』と

對獨再戰を叫んで滿場の注目を浴びたのであるが、それ以來ド・ゴール派の指導者となり、同運動に資金を注ぎ込み、折から碇泊中のフランシス・グラニエ號の乘組員に呼びかけ不敵にも佛印奪取の一翼たらしめんとしたので遂に拘引されたのだ

彼はブレメ辯護士はじめド・ゴール派の猛救命運動に拘らずペタン元帥に忠誠を誓ふマルヂエリ現總領事と海軍當局の意見一致し、數日後、キンデイア號で西貢に送られ、佛印政廳においてヴイシー政府の法律により處斷されたのである、同事件は過去一年間におけるド・ゴール派運動に終止符を打つものであり、工董局特別警察隊

罷業問題の如きは一場のナンセンスであつた、何故ならば同隊の性質は戰時または非常時に工董局が臨時召集をする非常時的な『義勇青年隊』ともいふべきもので、平時には存在せず、從つて罷業などいふことはあり得ないからであり、ド・ゴール派通信社の放つた上海らしいデマに過ぎなかつたのである、エガールにいたるまで上海には四人の指導者があつた、ド・ゴール將軍がロンドンに去るや當時上海總領事をしてゐたオーヂエが工董局副總理ヂョベと結び、その地位を利用して日本に對して露骨に敵性を示し、重慶側各機關を保護したのである

しかしそれは穩健中正なコスム大使の容るるところとならず馘首されオーヂエは渡米して在米ド・ゴール機關で働きヂョベは退職後も夫人と共に上海に踏止り機關紙『自由フランス』を發行等をやつてゐたが居堪らず昨秋十月シンガポール經由ロンドンに去り、目下ロンドンにおける警察事務を擔當してゐるといはれ、アトはすべて夫人に委任された、彼女の周圍には常に二人の妙齡の女性があつて暗躍を續けてゐたところ佛租界當局はいよ〳〵ペタン元帥支持の線に沿つて壓迫を加へ、去る一月十五日上海出港のハイホウ號で彼女ド・ゴール派十三人と共に香港經由ロンドンに向ひ、そのペトンはエガールによつてうけ繼がれたのである

目下のド・ゴール派極東總本部はシンガポールにあり、シヨムブルと稱する男が四月本部長として乘込み、記者團會見において

『自分は外交的機能のある男ではない、目下『自由フランス』運動は自由なるフランス再建を目ざし、敗戰を認めない同志の運動である、われ〳〵は獨立か、しからずんば死あるのみだ、自分は英國とフランスが相互に爭ふことなく一致して樞軸に對抗するためド・ゴール將軍より派遣されたものであり、自由、平等、平和をスローガンとする』

と語つた

彼が前佛印總督カトルー將軍去つた後の極東における

最高指導者で英、米、重慶當局と連絡を詰み、さきごろのシンガポールの三國會議にも秘かに參加し、第二のシリア進駐を極東の舞臺において敢行せんとしてゐたものであるが、彼は對獨降伏直前まで天津の總領事館に勤務してゐた書記官であるといはれる、なほカトルー將軍は四月十一日ガンナのフランス最高裁判所における不在裁判の結果死刑を宣告された日佛共同防衞によりド・ゴール派の陰謀は最後の止めを刺されたのである

比島獨立立消えか
米議會方面に放棄論

【マニラ三日同盟】最近比島政府は極東の危機增大に鑑み戰時體制整備の名目のもとに米當局に對し借款を要請し、その財政的援助獲得に狂奔してゐたが、アメリカ側ではたとへ右借款が成立する場合にもこれは船腹不足と保險料增大により對米輸出が杜絶となつた比島產業援助のため融資する程度の金額に止めるだらうとの意向を示すに至つたため、最近は手を替へアメリカに對し輸出税ならびに輸出割當制限停止を要請するとともに米議會方面に陳情し、これが實現を期してゐる、しかるに右輸出税ならびに輸出割當制限停止は比島獨立の根本法たる比島獨立法並に同法の經濟條項の修正法の變更に全く衝突し、後者の如きは全く一片の反古と化するに至るものであるため、目下比島側の要請につき審議中の米議會方面には早くも比島獨立再檢討論ないし放棄論が擡頭するを見るに至り比島獨立問題はこゝに再び危機に直面するに至つた

戰車七十一臺鹵獲
ドイツ軍發表

【ベルリン特電三日發】ドイツ軍司令部發表＝一、ドイツ空軍は三日マーゲート（イングランド東部海岸）附近において停車場その他を空爆、これに相當の損害を與へ、またセトランド諸島南部水域において商船二千トンを撃沈した 一、獨ソ戰線北部地區において作戰中のドイツ戰車師團はソ聯軍の反撃企圖を粉碎、重要地點を占領敵將兵二千以上を捕虜とし戰車七十一台、飛行機二台を含む武器彈藥資材を鹵獲した

東亞記者大會開く

【廣東三日同盟】東亞建設の文化協定に一新紀元を劃する國府宣傳部主催の東亞新聞記者大會は、いよ〳〵四日から一週間大アジヤ主義發祥の地廣東で開かれ、第一日四日は國府行政院長汪精衞氏をはじめわが日支陸海軍最高指揮官、高津總領事など日華および樞軸側各國代表臨席のもとに日滿華三國新聞記者代表七十八名が中山記念堂に參集、午前八時半國府林宣傳部長の開會の辭に始まり汪院長の挨拶、日滿華三國代表の報告などがあつて第一日の日程を終つた

汪主席挨拶

【廣東三日同盟】汪精衞氏は三日午後東亞記者大會出席の日滿華三國記者團招待宴の席上『大會參列に際して』と題し左の如く述べた

今回日滿華三國言論界の權威者多數が廣東に會する機會を得たことは新東亞建設途上極めて意義深いものがある、申すまでもなく廣東は孫文先生の郷里である、中國革命の發祥地である、孫先生の終始一貫した革命の主義方針は歐洲の東亞に對する侵略政策と中國の危機を認め、中日兩國は聯合一體となつて東亞の危急を救はねばならぬといふ點である、かゝる意味において今回の大會こそ三國にとつて實に歷史的意義を有するものである『われ〳〵は東亞における同胞である』といふことはすなはち憂ひも、悲しみも、苦しみも、辛さもすべてともにするとの觀念から東亞共榮圏を確立せんとするものである、われ〳〵は自分の國家を愛するとともに、また友人の國家をも愛し、さらに東亞をも愛するといふところに意義がある

英、北歐に新戰線說
ソ聯援助に對獨側面攻擊開始
米に盛んに流布さる

【ニューヨーク三日同盟】APロンドン電によればイギリスは近くソ聯援助のために北歐に新戰線を展開、對獨側面攻撃を開始するであらうとの說が盛んに流布されてゐる、スエーデンのゴーテンブルグよりの報道は英國の大艦隊が既に北氷洋に行動を開始しつゝありと傳へ、中立國筋では英國の行動は恐らくフインランド最北端ペツアモ附近を中心とするものだらうと觀測してゐる

國共妥結に苦慮
重慶、九月に國民參政會

【北京特電三日發】重慶においては國共關係の修正を重要事項として取上げ必死の調停策を試みてゐるが、大體過般延安の中共本部より提出せる要求に基き九月國民參政會を招集、國民大同團結案を附議決定する模様で、大體同會議において一應國共關係妥結の機運に到達するものと見られてゐる、なほ中共側においては反日統一戰線を主體とする對日作戰を決定宣言すると報じ、重慶との妥結において政治的には蔣の面目をたてたる形なるも軍事的には絶對中共側が實權を把握せりとの意氣の誇張につとめてゐる

ル大統領の休暇日程は嚴祕

【ニューロントン（コネチカット州）三日同盟】ル米大統領は海上一週間乃至それ以上の休暇をとることになつてゐるが大統領の休暇日程は今回は嚴祕に附され、新聞記者の同行も許可されないことになつた、なほ大統領は今週中に米大西洋艦隊司令官キング提督と會見するものと信ぜられる

ケント公、ル大統領と會見

【ワシントン二日同盟】ホワイトハウス當局は目下カナダに滯在中の英帝ジョーヂ六世の御弟ケント公が三日ハイドパークにおいてルーズヴエルト米大統領と會見する旨發表した

伊艦に魚雷
英側の發表

【ロンドン三日同盟】英海軍省三日發表＝一、英潜水艦は二日地中海上においてサヴオイア級またはダオスタ（何れも七二八三トン）と見られる六吋砲裝備のイタリー巡洋艦一隻に魚雷攻撃を浴せ、魚雷二發を命中せしめた 一、英潜水艦はさらに地中海上で六、〇〇〇トン級および一、六〇〇トン級イタリー輸送船に魚雷攻撃を加へこれを撃沈さらに驅逐艦一隻水雷艇二隻に護送され曳船二隻により曳行中の浮ドックをイタリー海岸一浬以内の海上で攻撃少くとも一個以上の魚雷を命中せしめた

伊軍の戰果

【ローマ三日同盟】イタリー軍司令部發表 一、イタリー空軍は二日マルタ島の海軍基地を爆撃した 一、イタリー軍はトブルグ戰線において砲擊戰を行ふとともに空軍はマルサマトルの停車場を爆撃火災を發せしめた 一、東部戰線においてイタリー軍は敵戰線深く突入多大の損害を與へた 一、地中海においてイタリー潜水艦一隻は有力なる敵艦船を攻撃、その一隻に魚雷を命中せしめた

被害僅少

【ベルリン三日同盟】二日夜英空軍がベルリンポツタム空襲の結果は軍事施設には何等の被害はなかつたが、一般市街およびその壯麗をもつて鳴るポツタム宮庭園に多少の被害があつたのみである

英經濟會議開催準備中

【ロンドン三日同盟】イギリス政府ならびに同盟各國政府の經濟專門家は目下第二次經濟會議開催準備中といはれてゐるが、第一回の會議は六月十二日セント・ジエームス宮で開催されたものである この會議にはソ聯政府も代表を送つてをり先週イーデン外相は外人記者團との會見で『同會議は近く開催の豫定だが期日は未定である』旨述べてゐる

川崎部隊長戰死

【開封四日同盟】蘇北の共匪掃蕩中の川崎部隊は去る卅一日河南省考水（開封東北四十キロ）北方雀口附近を南下中の共產軍約二千を猛攻殲滅的打撃を與へ潰滅せしめたがこの戰鬪で陣頭に起ち奮戰の川崎市助部隊長は壯烈な戰死を遂げた同部隊長は山口縣の出身である

時の錄音

皇軍の精鋭カンボヂャを堂々進軍、その勇姿に感激する者、豈佛印民衆のみに止まらんや。

×

アメリカのウエルズ君は佛を恫喝してゐる、その猶努なる心事、誠に唾棄すべし。

×

『獅子の下にはいつも泥鰌は居ず』じたばたせずに引込んでゐるのが分際だ。

×

内地の一部では闇取引撲滅に業者、消費者が一體となつてゐる。

×

一億國民は即時この活機構を實踐せねばならぬ。

×

增米に各道の對策萬全、この上とも不撓不屈の精神を發揮せよ。

日米經濟戰の新段階
赤松要

佛印共同防衞の我が斷乎たる宣言に報いてアメリカは資產凍結令を日本に適用し、イギリスは通商條約の廢棄を申し出た。帝國においても時を移さず外人資產の凍結を發令して應戰の態度をとつたのである。電光石火の經濟戰爭であり、もちろんこの應酬は經濟戰爭における新陣地の敷設であり、戰はこれからだ。もし資產凍結令がその極限まで運營せられるとすれば日米貿易は完全に斷絶し、さつぱり未練もなくなるわけである。しかし、狡猾なアメリカはその運營に手心を加へ、窮鼠に嚙まれない用心をするかも知れない。

◇

しかし今や我國はその手に乘せられない警戒をきめる時でありいよ〳〵わが經濟のアメリカ依存を斷つべき秋が來た。アメリカとしては日米通商條約廢棄以來わが經濟のじり貧化を企圖したのであるが、わが國においてはその間に日米經濟斷交に備へて萬全の策を講じてきたのである。かくして今日、日米經濟の關係が斷たれるとも、その攪亂的影響は極めて微弱であるといへるであらう。初めから一擧に日米貿易が斷たれたのではその打撃的影響は我國によほど大きかつたかも知れない。アメリカのじり貧化政策は我國の新適應に必要な期間を與へたものであり、寧ろ見事にアメリカの意圖を外したことになる。

◇

アメリカは今その經濟力をもつてイギリスと蔣政府とそしてソ聯とを援助することゝなつた即ちアメリカの經濟戰爭は消極的に樞軸側に物資の供給を遮斷すると共に、積極的に反樞軸國に物資を補給してその抗戰力を支へんとしてゐる。このアメリカ經濟作戰の目的は極東においては言ふまでもなく日本の廣域經濟を妨害することである。ただわが國においてはかやうな抵抗を排して着々東亞共榮圏の範圍を擴大し、今や佛印、タイを包攝して南洋を威壓することゝなつた。

◇

アメリカは何故に東亞ブロックの形成を妨げんとするのであるかその窮極の目標はアメリカの一つの生命線とみるべき自由世界經濟の存續である。然しアメリカとしては將來に遠大な意圖を抱いてゐる。それは世界新秩序としての廣域經濟形成の打破に他ならぬ。

◇

アメリカとしては今日、南北アメリカの盟主として歐米ブロックを形成しつゝある。しかしこのブロックはその產業の同質性のために緊密ではあり得ず、南米にしてもカナダにしても歐洲に東亞に結びつかざるを得ない必然性をもつてゐる。さらにアメリカ自身の工業生產力は經濟的モンロー主義に立籠るためにはあまりに大きすぎる。アメリカ經濟は世界經濟の中にのみ生きることができる。最近のアメリカの著書ステイレイの『過渡期の世界經濟』やコンドリッフの『世界貿易の改造』などみなこの戰後における經濟的國際主義の復活を主張するものであり、廣域經濟の割據によつて世界の繁榮しかしてまたアメリカの繁榮は期待し得られずとなす、今日のアメリカ經濟戰爭はかくして廣域經濟への挑戰であり、否、寧ろ唯一のアメリカ世界經濟樹立への戰爭である。

ベルリン空襲

【ベルリン三日同盟】獨軍司令部發表＝英空軍爆撃機編隊は二日夜ドイツ西北部および北部地帶各地を空襲し來り、高性能爆彈および燒夷彈を投下、その一部はベルリン地區にまで飛來したが獨高射砲彈に妨げられ、ベルリン市上空に達したものは僅かに一機に過ぎず市民に多少の死傷を出した

第一銀行
京城府南大門通二丁目

三國志【571】
（出廬の卷）
吉川英治（作）　矢野橋村（畫）

諸葛氏一家（一）

孔明の家、諸葛氏の子孫や一族は、のちに三國の蜀、呉、魏それぞれの國にわかれて、各々重要な地位をしめ、また時代の一方をうごかしてゐる關係上、こゝでまづ諸葛家の人々と、孔明そのものの爲人を知つておくのも、決してむだではなからうと思ふ。

が、何ぶんにも千七百餘年も前のことである。孔明の家系やその周圍に就いては、正確にわからない點も多分にある。ほゞ明瞭なのは、さきに徐庶が玄德へも告げてゐるやうに、その祖先に、諸葛豐といふ人があつたといふこと。また、その諸葛豐は、前漢の元帝の頃、時の司隸校尉の役にあり非常に嚴直な性で、法律にしたがはない者はどんな特權階級でも、容赦しなかつた嚴格な司隸らしい。それを證するに足るこんな話がある。

元帝の外戚にあたる者で、許章といふ寵臣があつた。これが國法の上に振舞つてしかたがない。諸葛豐は、その不法行爲をにらんで

『いつかは』

と、法の威嚴を示すべく誓つてゐたところ、或る折又復國法を蔑ろにして、恬として顧みないやうな一事件があつた。

『斷じて、縛る』

と、司隸總監みづから、部下をひきつれて捕縛に向つた。ちやうど許章は宮門から出て來たところだつたが、司隸總監のすがたを見てあわてゝ禁門の中へかくれこんでしまつた。

そして、彼は、天子の寵をたのみ、寢龍の袖にかくれて哀訴したしかも、豐は國法の曲ぐべからざることを說いてゆるさなかつたので、天子は却て彼を憎み、彼の官職を取り上げて城門の校尉といふ一警手に左遷してしまつた。

それでも、彼は猶しばしば怪しからぬ大官の罪をただして假借しなかつた爲、つひにさういふ大官連から排撃されて、やがて免職をされ、ぜひなく郷土に老骨をさげて一農民に歸してしまつた人だとある。

その祖先の歸郷した地が瑯琊であつたかどうか明瞭でないが――孔明の父、諸葛珪のゐた頃は正しく今の山東省――瑯琊郡の諸城縣から陽都（沂水の南）に移つて一家をかまへてゐた。諸葛といふ姓は『葛』といふ一字姓だつたかも知れない。諸國を通じての漢人中にも、二字姓は至つて稀である。

もとは單に『葛氏』であつたが諸城縣から陽都へ家を移した時、陽都の城中に僞る同姓の家がらがあつたので、前の住地の諸縣の諸をかぶせ、以來諸葛と云ふ二字姓に改めたといふ說なともある。孔明の父珪は、泰山の郡丞もつとめ、叔父の玄は、豫章の太守であつた。まづその頃も、家庭は相當に良かつたといつてい。

兄妹は四人あつた。三人は男でひとりは女子である。孔明はその男のうちの二番目――次男であつた。兄の瑾は、早くから洛陽の太學へ入つて、遊學してゐた。そのあひだに彼の生母はこの世を去つた。父には後妻が來た。

ところが、その後妻をのこしてこんどは彼等の父の珪が死去したのである。孔明はまだ十歲になるかならない頃であつた。

『どうしよう？』

腹ちがひの子三人の幼い者を擁して、後妻の章氏も途方にくれてゐた。

ところへ、太學をほゞ卒業した長男の瑾が、洛陽から歸つて來た。そして洛陽の大亂を告げた。

『これから先、世の中はまだ〳〵どんなに混亂するかわかりません黄巾の亂は諸州の亂となり、たうとう洛陽まで火は移つて來ましたこの北支の天地も、やがて戰亂の巷でせう。ひとまづ南の方へ逃げませう。江東（揚子江流域・上海南京地方）の叔父さんを頼つて行きませう』

瑾は義母を勵ました。

この長男も世の秀才型に似あはず、至つて謙直で、よく繼母に仕へ、その孝養ぶりは、生みの母に仕へるのと少しも變りはないと、世間の褒められ者であつた。

各種電弧熔接機
電弧熔接機
製作販賣
日立電業商會製作部
本店 東京神田旅籠町一ノ二一 電話下谷(83)8476.9443.8806番 振替口座東京七九五四〇番
支店 京城府新堂町402番地12號 電話本局(2)九三一七番 振替口座京城三三三一八番

毎日の生活にもつと計畫性を持たせたい
計畫なき所必ず無駄ありといはれます。日常どんな些細なことでも計畫を立てる習慣をつけたら、まだ〳〵無駄を省くことが出來る筈です。特に主婦方にこの習慣を養つて頂きたく思ひます。例へばお食事の仕度一つするにも、その日その時の思ひつきで過して來た從來の行き方を改め、ぜひ榮養的に計畫して下さい。上手に計畫すれば、たとへ品數は少くても、必ず充分榮養をとることが出來、御一家の健康を立派に護ることが出來ます。何がないから、品物のせいにするのは、むしろ主婦の恥と心得るべきです。
壽屋ポートワイン本舗　株式會社　壽屋

小兒良藥　樋屋奇應丸
愛兒の發育に 全身を捧げる母性愛！
その愛育の熱意に呼應する良藥の 救急 治病 保健 に綜合効果は幼兒の胃腸と腦神經、心臟を護り强靭な治病抵抗力を與へると共に逞しい發育力を促進せしめます。
主効 カンムシ、發熱、夜啼き、消化不良、食傷、寢冷え、下痢青便、胎毒、乳吐き、ヒキツケ、氣鬱、虛弱兒
●ハシカ疱瘡の前後にも●
藥價 三十錢ヨリ 二十圓迄各種
大阪天満橋　本家　樋屋合資會社　3—16

從來の南京虫用蠅取粉に 素晴しい改良を加へた新發明品！
イマヅ　南京虫取粉
南京虫　家ダニ
南京虫や家ダニがイマヅ南京虫取粉に觸れると必ず死にます。直ぐ斃れなくとも一晝夜中には死んで了ふから間違なく根絶できます。又直接虫に觸れなくても本劑の香を嫌つて虫が寄りつかない。即ち本劑は虫を殺す効力が極めて强い他に香によつて虫を寄せつけぬ二重の効果を同時に發揮します。
壁の合せ目、柱の割れ目、壁と柱の隙間家具の隙間など南京虫や家ダニの隱れてゐる處へ本劑を充分撒いて置くと、家にゐる虫が全部驅除できる上に隣近所から移住して來るのも豫防できます。
衞生大掃除には、床に新聞紙を敷きぜひ本劑を撒いて下さい！（全國藥店、荒物店に有）
株式會社　今津化學研究所　大阪市・大仁本町

株式會社大阪屋商店調查部編纂
株式年鑑
待望！昭和十六年度版出來！
辭書的精密なる年鑑！
本年鑑は、幾多の特色を有ち、類書中最良の書といふ御定評を頂くと共に、逐年内容の改善に努め、諸賢の御愛顧に酬いてまゐりましたが、本年度版は更に收錄會社數を增し、容載項目を整備し、統計資料も豐完を期しました。財界の羅針盤ともいふべき辭書的精密なる年鑑です銀行、會社は勿論、苟も實業に關心を持たれる人士の座右には必備の書と存じます。この際奮つて御申込御願致します。
これぞ財界の羅針盤！
内容目次
速刻求められよ！
【内容見本呈進】
價七圓 送料 内地二二 外地六二
大阪府消防士消防機關士 空本吉造著
火災防禦戰術
A五判上製美本 價四・五〇 〒三〇
本書は四編、四十章、百四十節に圖表七十數葉を以つて本論とし、火災防禦の全部門に渉つてゐる。
發行所 大阪市北區梅田新道 東京神田駿河台三 振替大阪三一九七二 振替東京八二一三八 大同書院

"地下の寶"を掘れ

板垣將軍「着任十日の感」

半島統治の要部として重き使命を擔ひ大陸第一線から朝鮮軍司令官に着任した板垣將軍は繁忙な明け暮れに追はれてゐるが、美味しい麥の混食にも慣れた着任十日を經た三日の日曜日の午後、暇を得て軍司令部官邸の新聞記者團を官邸に招き報道部、副官部の斡旋で極めて和かな"板垣將軍を圍む報道お茶の會"が催された、過去半島に親炙する機會薄かつた板垣將軍に下情上通の媒介を圖らうとのこの企ては歴代軍司令官に嘗て見なかつたもので將軍また胸襟を開いて、温かく記者團を抱擁、寡默の將軍もこの日は大いに語つた、午後三時灼熱の太陽がやけつくやうに熱い龍山官邸の應接室に板垣將軍を圓座に圍む、卓上に西洋菓子と菓子がこぼれるやうに咲き誇つてゐる、手を組み、固く噤んだ唇がほぐれて微笑を含み"持で脱げ"と暗示してゐる

大いに語る板垣軍司令官

【記者】着任されて色々と麾下の事情報告を受けたり、部外者とも接觸されたが"十日間の感じ"はどうでせうか

着任して十日といへばまだ短い、だが、世界情勢は緊迫の極に達し獨逸はレニングラードからモスコーへ迫り、南方問題では日本と佛印とが共同防衛を締結し、皇軍が南部佛印に 増派進駐したのもこの十日間、豫期してゐたとはいへ英米が資産凍結令を我々の眼前に突きつけ、我方もまた報復手段を講じたのが十日間の出來ごとだつた、國際危局は愈々押し迫つて來てゐる、これに對する半島の一致結束の態度であるが、我々は内地の諸施策に順應するとともに鮮内獨自の立場から決定された戰時生活に速かに移行し、傍目もふらず高度國防國家の建設に突進して欲しいと痛切に感じる、半島は大陸推進基地であり、兵站基地といはれる、鮮内の問題は今後幾多の研究對應すべきものがあるが、まづ惠まれた各種豐富な

地下資源の 開發が急務だ、逼迫した情勢下に半島がかゝる豐富な資源を包藏してゐることは實に心強い限りだ、二千四百萬が心を合せての開發が望ましい

【記者】大陸第一線から銃後に還つてこれだけは傳へたい―といつた氣のおだへは？（將軍はこの問に對して威儀を正して語氣も強く）

私はこの機會に派遣軍のことに一言觸れたい、派遣軍將兵は事變滿四周年の歳月を重ねたにもかゝはらず、士氣は益々旺盛である

精兵の意氣 まさに天を衝く概がある、誇り高きこと斷じて銃後に御心配はかけない、新年次の新兵、補充兵は毎年交替されて事變當初に比し全く若返化してゐる、教育、訓練の施設も完備しまた下士官教育の機關も設置されてゐる、且つ戰ひ且つ鍛へまさに精鋭の度を深めてゐる、病院などの施設も改善され中支においては武漢攻略戰當時に比し患者數も激減してゐる、また將兵は銃後の懇篤に郷里の香を嗅ぐほどに喜ぶ

態度は感激、風紀嚴正であるが、しかし一度口を開けば吾が威火を發し東亞新秩序建設に身を挺する人である、立派な政治家であり大節を誤らず總て一つの信念に燃えた人だ

【記者】半島志願兵に期待されるものは

先日訓練所 の入所式に臨んで、自分が豫想してゐた以上の成績にあるのを心強く感じた、

細心の注意 を拂つて後顧の憂ひなきやう激勵してやつて欲しい、更に軍需、資材など心から現地では節約してゐる、銃後もこゝのところをよく銘記して欲しい

【記者】汪主席の横顔はどうですか

【記者】軍務の餘暇における趣味は何がありますか

乘馬だけだ、色々と傳へられてゐると手れば訂正しておいてくれ

…◇…

談は一まづこゝで打切つたが、將軍は大の讀書家で、着任の際も大部の書籍が持ち込まれてゐる、また早朝の一と時を側の人を遠ざける、"般若心經"の一と時とも傳へられるが、この問に對しては將軍は打消した、副官すらもこの一と時は何がなされてゐるか判らないとのこと—

信念と果斷 の將軍板垣大將を圍む懇談會は別室で教孟に移り、第二特別應接室で再び懇談に移り將軍の温かい人間性に觸れ同四時半官邸を辭去したのだつた

京畿道が最高

志願兵第三期生 千九百四十三名

昭和十六年度第三期志願兵入所生氏名一千九百四十三名が發表された、國防の第一線に立つこれ等半島若人の精鋭は今冬十二月晴れて入所する、なほ第二期生一千四百十三名は來る十一日入所する、各道別合格者數左の通り

京畿二〇四、忠北一七四、忠南一四一、全北一四六、全南一四五、慶北一七七、慶南一八五、黃海一六四、平南一二七、平北一三三、江原一五〇、咸南一二〇、咸北七七、合計一、九四三

ネクタイはミヨシ

"中華民國民衆に告ぐ"

日本側新聞記者團を代表し 嶋元本社編輯局長廣東で放送

日滿華三國の言論界代表が相會する東亞新聞記者大會は國民政府汪主席はじめ現地官民多數の熱誠のもとに四日から廣東で盛大に開催されたが日本側からの代表十二社に加はつて派遣された本社編輯局長嶋元勸氏は五日午後八時から日本側新聞記者團を代表して廣東放送局のマイクに立ち中華民國民衆に告ぐと題し東亞共榮圏建設に邁進する我が國の實情を語り日支提携親善の急務につき放送を行ふことゝなつた【寫眞＝嶋元編輯局長】

京城東京間に空路新設

下城航空課長土産話

内地側と昭和十七年度の豫算打合せのため東上中の遞信局下城航空課長は三日午後空路歸城したが、四日朝遞信部長室で航空部門の豫算説明に關する重要問題を左の如く語つた

東上して第一の目的は内地側と豫算の打合せであるが現在の京城、東京間の交通量は數では京城、東京、大阪が最も多く、質でも乘客の殆ど全部が國策の任務をもつた時局の人に利用されてゐる狀態であるが、現在の定期航空では甚だ貧弱なので京城、東京間の空路を新設するやう協議した、内地側でも吉田に贊成して呉れたが物資の關係でやはり初めは朝鮮側で負擔しゆくゆくは内地側と折半になると思ふ次は乘務員養成所の設置も話したが十七年度の豫算では難しさうだ、第二は工材の移入問題であるがこれは企畫院でじつくり話して歸つた

鷄卵で一儲け

京城花園町市場内鷄卵商上原富雄は暴利販賣の旅行をしようと七月發令の鷄卵販賣價格を無視して去る一日京畿道抱川郡新北面鷄卵商鄭錫朝(三)から一箇八錢七厘の割で八萬五百六十八箇の鷄卵を買付け合計十二圓八十二錢の超過違反をなし四日京城本町署に擧げられた

あの手この手 米の參戰へ

重慶必死

【北京特電】抗戰力弱化により窮迫せる重慶では最近米國の武力參戰を促進するため極めて惡質の謀略行爲に出でつゝあり、在支米人の暗殺を計畫中で、去る七月十日の早朝、開封で米人宣教師の各教會門前に"河南省反米會"として反米的聲明を貼付したのをはじめ十二日夜は開封聖馬爾提教會などへ米人宣教師五名の拳銃を所持した兇漢が侵入、米人宣教師を脅迫して賈逼二圓及び書類等を掠奪する等の事件が發生、特に英米の資産凍結令實施後續出せんとする傾向があり、英米系在北支資産のうちに石油類倉庫には放火の虞れがあり所在地部隊により保護中である

家賃の闇

京城西大門署經濟係では四日府内冷泉町五ノ二五地家屋仲介業趙元錫(四)を家賃統制令違反で取調べてゐるが同人は昨年三月十五日頃府内紅把町五ノ四所在朝鮮家屋二棟十四坪を三千圓で買入れ從來家賃一ヶ月八圓の所を鮮人李鳳慶さんに月廿圓で貸し今日まで百五十餘圓の不正利得を得てゐたものである

醉はして捲上ぐ

京畿道坡州郡州内面慶里二六五崔興植(二)は三日午後十時ごろ京畿鐵原驛待合室で同郡鐵和面金化里二八九李嘉龍に洋を買つてやると誘ひ二人連で京城に向ひ府内阿峴町二九一飲食店國本明洙方で李を泥醉させ所持金百九十圓を盜んで逃走せんとしたのを龍山署員に取押へられた

國軍上等兵戰死

【釜山電話】釜山日報寫眞部長國重遅郁氏令弟春三上等兵は中支戰線で活躍中のところ去月名譽の戰死を遂げた旨の通報があつた

"瓦斯を節約"

隣保館で軍國の妻の常會

"今月の注意事項は瓦斯の使用量をもつと節約して頂くこと—"

昨年七月の使用量は、三三〇キロでしたが、今年は時局柄その半分の成績をあげませう—と、夫を、兄を、聖戰に送つた留守を守つて、今日の常會でもまた、銃後の誓ひを一層固める彼女達である、世間の同情に甘えてはいけない、女の身でも出來ることは自分で始末すること—もののふの妻としての自覺は、この隣保館に居を移したその日からすでに生活の目標の中にはつきりと定まつた

同じ境遇の女性ばかりが、こゝに集團となつて、戰傷の人を偲び、手を取り合ひ慰め合つて生きて行く強さ—よい小父さんであり、心からの相談役である、平岡主任を中にして、愛國朝鮮本部が軍人遺家族のために設けた隣保館母子ホームは、いま廿餘名の勇士の妻を迎へてゐる、彼等は愛兒を陛下の託兒所にあづけて職業戰線に立ち歸れば洋裁の講習、共同炊事などなごやかに女の道にいそしむ規律正しい生活もすべて名譽ある軍人の妻としてのかゞやかしい誇りがさせるのだつた

負けまい—その踏んばり集團生活を一層鞏固なものにする毎月開かれる常會のたびに、彼女達はこの幸福を嚙みしめるやうに深い感謝を捧げるのだつた、自分自身の力に對して—

"戰時生活週間運動が始つてゐます、みなさん何か一つ計畫を—"

"ハイ、ボクはお八つをやめて貯金します—"

若いお母さんの膝の上で五ツの坊やが可愛い案を述べた、明るい顔がふとくずれる見合はす面と面が涙ぐみさうだつた夏の夜、職場につながる燈が窓の外を流れてゐた【寫眞＝隣保館の常會】

"よい生徒"に早變り

先生の模型飛行機講習會

"ヨイコドモ達に航空知識を授けるには、先づ先生方からみつちり仕込んで—"と、空の時代に備へて、未來の"荒鷲"を生み出すため、京城聯盟主催では府内各國民學校訓導五十三名を京城師範に集めて四日午前八時から毎日四時まで四日間"先生方の模型飛行機講習會"を開催、日頃は教壇に立つ先生たちも、今日ばかりはおとなしい生徒にかはつて、最初は一年生用の折紙細工から講師の京畿中學教諭森川祭朗氏の示す通り"ハイ、ハイ"と覺えて行つた、先生方の中には京城師範校の佐藤ハツヱさんほか三名の女先生もまじり"女飛行士を生み出してお國の役に立たせませう—"と、大した熱の入れ方だつた、一年、二年用と終つて最後に本格的の滑空機、模型機をつくりあげ來る八日京城運動場で競技會を催すはず【寫眞＝先生方の模型飛行機講習會】

華僑、印度商人ら現金な轉向

變貌するサイゴン

【サイゴン三日同盟】南國の街サイゴンは最近到着日まし日本人の増加につれて、從來フランス一色であつた大通りに今は日章旗が翻つてゐる、日本商社の店舖には大日章旗が高々と掲げられその存在を誇示してゐる

永年英米勢力に培はれたフランス人の觀念も漸次變り新しい時代の息吹きに目ざめつゝある、日常品は一樣に値上りを示し佛人愛好のコニヤックなどは…のマゼスチックホテルなどではボーイが早くも日本語でサービスして愛嬌をふりまき…

葡萄酒一本三ピヤストル以下では入手難だ、おもしろいのは印度商人の轉向ぶりで日本人の顔さへ見れば溢れる笑顔で習ひ覺えた片言の日本語を話し支那商人の轉向よりも現金すぎる、今まで日本人客お斷りの料理屋やホテルなども一齊に日本人を大歡迎して青天白日旗の代りに日章旗を氾濫させてゐる

赤誠の十一機

半島初の大量命名式

愛國半島の赤誠は事變後日を逐うて熾烈の度を加へ献金に慰問袋に現地慰問と涙ぐましいものがあるが特に國防器材、軍用飛行機の献納は半島が國防第一線推進基地としての使命を果さねばならぬとの總力をあげての覺悟が愛國半島の名に實を結んでゐるこの麗はしい成果を見せて來る廿日半島では最初の大量な國軍機献納命名式が京城飛行場で擧行される

献納機は京城府鍾路一鑛山業松山島雲氏の八機、京城長谷川町朝鮮木材株式會社の一機、全朝鮮愛國婦人會員赤誠の献金になる二機合計十一機が

銀翼 をならべて嚴肅盛大な命名式が執り行はれる豫定當日は軍部からは板垣軍司令官はじめ貴賓として南總督以下官民多數列席、命名式に次いで直ちに献納機の記念飛行をもつて京城の上空を飛翔するはずで命名式の時刻など詳細は目下軍部で打合せ中である

溺死二件

京城阿峴町三六七日顯工岩本雨震さん(三)は三日午後二時ごろ漢江で水泳中溺死した、又府内八判町卅二京城水道課員金村福三さん(三)は三日午後三時ごろ漢江で水泳中溺死

深夜營業へ一週間營業停止

京城鍾路七四朝鮮料理屋四海館は、去る廿六日夜府内勸農町鄭若仁外三名の客と、朝鮮券番田心外二名の妓生のために居酒の奥部屋を提供、夜の十一時の閉店時間を無視し翌日の午前一時ごろまで酒を出して營業、鍾路署ではこの違反行爲に對し嚴重取調べてゐたが四日、向ふ一週間營業停止處分に附した

人妻から捲上ぐ

京城府竹添町一九九申斗植(三)は去る廿二日午後二時ごろ東京城驛待合室にゐた滿洲國牡丹江省寧安縣李道元氏の妻李七順さん(三)を捉へ欺瞞の途中で府内鷄林北町五ノ一九旅館に誘ひ込み所持金九十圓を捲き上げた上、更に所持してゐる二十圓を奪取逃走せんとするところを旅館の者に取押へられ西大門署に引渡された

青木代議士

【大津電話】滋賀縣選出代議士青木兌貫氏は胃癌のため久しく療養中のところ四日午前八時三十五分甲賀郡水口町の自邸で逝去した、享年六十七、氏は昭和五年以來代議士當選五回鐵道參與官などを勤めた、葬儀は十一日午後一時半より水口國民學校で町葬をもつて執行する

本社見學

專賣局印刷工場工員十七名は山田義雄技手に引率されて四日本社を見學した

四日朝の氣象概況

高氣壓は北海道の南東洋上にあり又弱い高氣壓が滿洲中部、東蒙古、黄河下流域、揚子江上流域、紀伊半島沖等に散在してゐる、黄河流域は雨勝ちだがその他の北支那は晴れてゐる、滿洲は曇り朝鮮は所々晴れてゐる外は曇つて西鮮地方では雨、内地は中部以西の太平洋岸が晴れてゐる外は曇つてゐる、鮮内の氣溫は平年と大差ない

京城地方【今晩、明日】南東の風晴後曇り、最高氣溫三十二度〇分、正午廿七度五分、最低氣溫二十三度〇分

明るく働きませう
頭痛も目まひも一掃
ノバポン錠
田邊發賣品

朝鮮の御土産は
富田商會へ

銃後の鍛錬に
非常時下、どんな食物をも榮養化し、體力と體位向上に努むることが肝要である！ミクローゼは日本獨有のビルツ綜合劑でその旺盛な消化吸收作用と廣汎な機能素含有により國民保健に不可缺のものである。
特に常習便秘食慾不振に
一ヶ月分 一円半
ミクローゼ

特許
日本硬質硝子黑板
京城 三田政商店 製造元

花
愛染かつら以上の大人氣
連日女性ファンの殺倒！
田中、上原の名コムビと川崎、桑野の大船よりぬきスタアの競演に人氣沸き初日以來新記録の連續だ！
全市に渤湃と湧き起る絶讃に愈々第二週へ驀進だ！
今週こそ絶對お見逃しなく
絶對十日限り
松竹明治座

らくに削れて書きよい
トモヱ鉛筆
全鮮有名文具店ニアリ

女の方は—洗顔の後に
男の方は—髯剃の後に
オップ乳狀クリーム

精力強壯劑
蔘茸トニク

資産信用調査
結婚調査
案内書進呈 御一報次第送本す
京城府長谷川町一二番地
帝國興信所京城支所
電話本局 ④三一一二番
本所東京 支所全國七十余

三越店員募集
◇男子店員 中等學校卒業又ハ經驗アル者年齡卅歳迄
◇女子店員 年齡十八歳以上二十三歳迄
◇女小店員 年齡十七歳迄
内地在住者ニシテ府内ヨリ通勤セラレル方
申込期限 八月十二日
左記へ御持參又ハ御郵送下サイ 直接面談シマス
京城府本町
三越京城支店
人事係

謹告

―人文社新體制と『國民文學』―

拝啓 梅雨の季節とは申せ何かと御繁忙のことゝお察し申上げます。さて過日京城日報紙上にて詳細に報道されました通り、弊社はこの度時局に卽應すべく一大革新を斷行することになりました。弊社創立以來各位の絶えざる御聲援に依りまして一路順調なる發展を辿つて參りましたことを厚く御禮申上げます。御承知の通り最近に於ける國内情勢の變化甚だ急劇なるものあり、當初の精神と機構とを以てしては到底今日の情勢に適合せざる點多々あるを痛感するに至りました。申すまでもなく今日高度國防國家體制を離れて國民生活はあり得ません。殊に出版文化は其本來の使命に鑑みて國策遂行に挺身すべきだと信ずるのであります。幸に當局にかきましても一方出版物の統制を圖ると同時に他方文化政策の確立に邁進され、ひたすら良心ある文化人の一端を擔つて御奉公の誠を致すべく、弊社も感ずる所あり微力ながら戰時下出版文化の一大革新を斷行し、以て今日皇國の言論機關に感激する所であり行せんことを誓ひます。編輯及び經營の全面に亘りて一致大革新の御後援と御指導を賜るやう切にお願ひして止まない次第であります。

一、機構 弊社は從來の機構を改組擴大し、以て高度の機能を發揮いたすべく、只今諸般の準備を進めてをります。

二、雜誌 御愛顧を賜りました『人文評論』はこの度當局の御斡旋に依り同業誌二種を吸收合併し『國民文學』と改題して十月號から出すことになりました。編輯において面目を一新いたすばかりでなく年四回の國語版も出すことになりました。要するに國體の本義に徹し、積極的に國策遂行へ協力すると同時に、大變革期に處すべき指導的文化理論を樹立して、國民大衆の啓發に當る反面、健全且つ趣味豐かなる心の糧を銃後の同胞に送るのが念願であります。

三、單行本 今後も單行本出版を繼續するは勿論でありますが、從來の譯文文藝物以外に國語物と時局物とを加へたいと存じてをります。殊に後者には力を注ぎたく、それに依つて、やゝもすれば遲れ勝ちな半島の民衆に時局認識と國民意識の昂揚を促し、以て總力運動への側面的援助たらしめんことを期する次第であります。

昭和十六年八月一日

京城府光化門通二一〇（光化門ビル内）

人文社

電話(光)二六四四番

主幹 崔載瑞

赤い夕陽を背にうけて（新歌謡）
美しき詩情溢るゝ征野の歌
梅木三郎詞 築地洋曲
唄 一色皓一郎
コロムビアレコード

コロムビア 八月新譜
東寶映畫主題歌
上海の月
山田五十鈴 霧島昇 渡邊はま子
蛩の歌 牧嗣人
印度の歌 宮川美子
花占ひ 李香蘭
すゞかけの道 淡谷のり子
リーガル流行歌
浪人の唄 酒井雲
男なりやこそ 鈴木照子 嬢
一本刀土俵入 木村若衛

豫約募集
舞踊小唄名曲集 第六輯（全六枚）
作曲 佐々紅華 作詩 佐藤惣之助 長田幹彦 森曉紅 岡鬼太郎
藤本二三吉・夏川佳子 豆千代・塚本光代 菊池章子・甲斐合子

君よ共に歌はん
松竹大船映畫主題歌
霧島昇 主演
唄 霧島昇 松原操
（片面）忘れじの歌 唄 二葉あき子

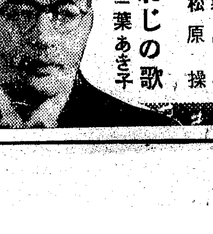

美声と名節が結びついた超傑作！
おけさ娘
唄・美ち奴
荻原四朗・詞 佐渡晴夫・曲
（片面）米若
片面 大島ばやし 美ち奴
テイチクレコード いつもの

計告

黄公柱東氏以宿患不幸於今月二日午後一時二十分別世
茲以告計

子 中顯
性 顯
三 顯

永訣式 八月八日午前十一時
葬地 開城府黄金町孫井洞先塋
各人訃告省略花環錦輓謝絶
昭和十六年八月二日
護喪所 開城府南本町五五〇番地
護喪 趙鶴濟

文化　夏の朝【1】

大田洋子

眠れぬ夜はあけて

このごろ晩と同じやうに徹夜をしてゐる。夕食と風呂をすませると、ラヂオ一つ聽かないで、まるで下宿人のやうに私は二階へあがつてしまふ。それがたいてい九時すぎである。二種の夕刊をよんで、その日來た寄贈雜誌に一寸眼を通し、郵便物の整理をして、返事を書いたりしてゐると、すぐに十一時になる。それでやすんでしまへばいゝのだけれど、去年の夏災難に遭つてから、私は夜ちつとも眠らぬくせがついた。

母と女中とは手や足を縛られてさんざん口を利き、こはい目に遭つてゐるのに、私から見ればまるで平氣の平左で、ぐうぐう眠るし、ときどきどこかの鍵を掛け忘れてゐる。夜中に嵐が吹いて家がゆれ動いても、大雨が降つて木の枝が折れてゐても、朝、訊いて見ると少しもそんなことは知らなかつたと云つたりする。

私はそんな人間はどんな神經をしてゐるのかと云つて、驚き入り腹を立てて八分は恐怖のためだけれど、二分は彼女等へのあてつけのために、一晩中一睡もしないで起きてゐる。風や雨の夜はそれこそ身がちぢむほどこはくて、三度も四度も方々の窓へ懐中電燈を照らしつけて歩く。他の二人がもつとこはがつてくれれば、私は案外靜かに眠れるかと思ふ。二人が何も果みたいに眠れるのだと云ふことの反撥も作用して、私は眠れないのだらう。

人の心理状態といふものはへんなものだと思ふ。私などは徹夜を必要とするほどたくさんの仕事をする作家でもないし、徹夜をする事は夢び記憶してゐるといふことになるので、あまりよい氣分のものではない。——

冬の間は寒くて夜がひどく長いので、私は眠らないことが苦痛だつた。泥棒と云ふものは馬鹿げたやうなもので、私が夜番のやうに起きてゐても泥棒は入るかも知れないのだけれど、私は神經的に起きてゐさへすれば何も入つて來ないものと思つてゐるらしい。非常に臆病な犬があるのに、夜はそのために闘つてゐる犬も大して信用しないで、友達と二三人くらゐで旅の夜にやすんでゐても、な怪獸があいて何か入つて來さうな氣がする。

それほど病的な鋭い神經では、たとへ徹夜して本をよんだり何か書いたりしても、立派なものではない。智と私は省みて苦しみもするけれど、さう云ふ風に片意地にきめつけた考へ方も、あながちよい態度だといへないだらう。

とはくてとうしても眠れないのを、早寢早起きに囚はれて無理に眼を閉ぢ、息を殺して外の物音に神經を集め、鼠の巣の落ちる音にも震へ上るくらゐならいつそのこと机に向つて朝まで起きてゐる方が、いくらかは健康のためによいのである。私の下手な神經が立ち直るか、もしくはつまらぬ被害妄想をきれいになほしてくれる醫者が見つからぬうちは仕方がないとあきらめてゐる。

徹夜をするのもこの頃のやうに夜が短いと樂である。三時半には夜あけがやつて來る。何か夢中に書いてゐて、一くぎり終り、ふつと煙草をついて、前の窓の外を見ると、ぼうつと白い。夜あけの氣配だ。私はいひやうもなくうれしくて、今夜も無事だつたと思ふことよりも、曉の美しさに打たれるのである。

明滅燈　キヤメラの眼

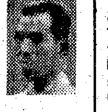

映畫『君と僕』が私と日夏君との友情に始まつたことは、何等不思議なことではない。半島で生れ、内地の映畫界で育つた日夏君の半島文化に對する映畫による奉仕に私は協力して有終の美をなさしめる肚である。私の覗くキヤメラの眼は、今や決して單なる旅行者の眼ではない。朝鮮軍が陸軍省及び朝鮮總督府の後援を得て、日本映畫界が曾て行ひ得なかつた大スターの共演を勸誘することは、朝鮮半島のために祝福するべきことでなくて何であらう。（森尾鐵郎）

今日の言葉　戰時生活の建直しは　先づ生活三割引下げから

日野春吉氏談

◇……戰時生活建直しとは單に言葉ばかりでなく、實際に吾々の日常生活において實行しなければならないことですが、まだまだ足りない點が往々にしてあるやうです

先づ現在の生活三割切下げを實行致してみませう、生活とは衣食住の三つですが着物は新調しなければすむわけで、結局、食の方面の節約で貯金が出來るか出來ないか公債が買へるか買へないかがきまると考へられます

◇……食物は國民保健の最も基礎的主要分ですが、直接料理にたづさはらぬ男子の立場から現在の台所を眺めました場合に、先づ調味料が多すぎる嫌ひが感ぜられます、次に煮なら煮に手を入れすぎて、折角の榮養分を失せられるやうにも思はれます。これが結局は時間的にもまた多すぎる場合の燃料の無駄など、やはり戰時下國民としての自覺が足りないとでも申されませう

◇……そこで三割引下げを具體的に考へてみますと、今まではお砂糖を一匙つかつてゐたものには、一匙の七分位にし、十分間煮てゐたものなら七分間煮ていただくことにしたいものです。五割の切下げなら或は餘にむづかしいかも知れませんが、三割の切下げはちよつとの注意で充分に實行出來ると思ひます。殊に夏は調味料も燃料もいらずに榮養價の充分な食物がいくらでもあります。例へばトマト、キヤベツ、葱、大根、胡瓜、パセリなど、生の野菜にも獨特の妙味があつて、しかも手數もかゝらず保健にはよろしいと來てゐますから一擧兩得ではありませんか

◇……生活費三割切下げを徹底的に實行致しますとして、その三割切下げは國民全體が一樣に實行することが肝要です。私の家では三割切下げに努めてゐるのに、あそこの家は依然と舊體制のまゝの生活をしてゐるとあつては面白くありませんから、一家々々、一個人々々が生活費三割切下げに努力したいものです

體錬の乙女　第一高女の巻

健康な母親に丈夫な國民が育てられます、國民が健康であれば國家は自然に彊くなつて參ります、ことに健全な婦人の養成に各女學校ではいろいろな方法を工夫してゐる折柄、京城第一高女では校庭にこの夏から婦人に最も適當な水泳をすゝめるためプールの設備をして夏休み中一年生から五年生までの少女達が交代に泳ぎに來てゐます何と元氣旺盛で溌剌たる姿でありませう、お互に泳ぎ方を教へて教へられてキヤツキヤツとはしやいでゐます【寫眞＝第一高女水泳場における一年生の練習】

炭俵を利用し　牛蒡を栽培

空地利用一坪農園などと自給自足を目指して各家庭では相當工夫しておられるやうですが、畑にキウリ、ナス、トマトのやうなものに限られ牛蒡などは殆ど作つてゐるのを見受けたことがございませんが私の家では今年たくさんの牛蒡を植ゑて重寶してをります

從來はせいぜい燃料位に更生されてゐた空炭俵を利用してみました、炭俵の三分の一ほどの深さに掘つて空炭俵をそこに埋めます、そして落葉の腐つたものと掘つて出た土とを交互に空炭俵につめ込み、そこへ牛蒡の種子をまきますが、一番上部の方は土にして炭俵の三分の一ほどは地中に埋もれ三分の二は地上に出てゐるわけですから、それがくづれないやうに細で括つておきます

そして雨の降らない場合には時々水をかけることで、若い牛蒡はおひたしなどに利用し、漸次株が大きくなるにつれまして最後は十本位にしておきますと丁度よろしいのです（京城丁子屋社長夫人小林曜子さん談）

不連續線　嘘算術

『三三が二』といふ番號の自動車を見た太郎君が、お父さんの手を引つ張りました。

『あの自動車の番號、あれ、間違つてますね』

『どうして』

お父さんは、あらためて番號札を見つめました。

『あんなのないや』

太郎君は初等科三年生です。

『何が』

『三三が二だなんて可笑しいもの』

『だから、どうしてさ』

『三と三と加へれば六ですもの』

『それはさうだけど』

『三から三を引けば〇でせう』

『うん』

『三を三に分ければ一だし』

『なる程』

『三を三つ寄せれば九ですもの』

『さうだ』

『だのに、どんなに計算しても、三三が二だなんて數は出ないんだもの。あの自動車のインチキ』

お父さんは苦笑ひしましたが、太郎君は得意でした。

がぶ飲みは嚴禁　水を飲む心得

暑さの嚴しい折の勞働は非常な體力を消耗するものではありません、勞働をするとふんだんに汗が出ます、嚴しい勞働をすると喉がかはき、水が飲みたくなります。一日に二、三升も飲む人がありますが、水を飲むことはよいのですが不注意に飲むと胃腸をこはし、勞働力を弱めることになります。では、どんな注意が必要でせうか。

どんなにガブガブ飲むのはいけません、一時にガブガブ飲むのはいけません、喉のかはきを止めるには、水を飲むだけでは何の効もなく、却つてガブガブ飲むと胃腸をこはし、食慾がなくなり、勞働力が衰へます。水は少しづつ度々飲むに限るのです。丁度お相撲さんが、土俵の上で水を飲むときに小さい柄杓で水をすくひ口にふくんで少しだけ喉をほし、あとは金盥にはき出すやうにあの要領で飲むのです

そこで度々水飲場に立たずにすむやうに、水の入れ物を手近におき、仕事のあひ間に、少しづつ度々飲むのが上手な飲み方です。

また暑いときは冷たい水を欲しがりますが、冷たい水を澤山飲むと胃腸をこはすので、かはきを止めるためには水よりも湯かお茶の方が一層効果的です。新しく仕事についた人が暑さ時に體をこはすのは水の飲み方にもよるので、熟練工になると水の飲み方までうまいものです。（鶴友會談）

家庭メモ　スフ腹帶の卷き方

胎兒の位置を正しく保つための腹帶は木棉の晒布が最も理想的ですが、手に入らぬ場合はスフでも結構です、但しその場合スフは濕り易く冷えるものですから、直接皮膚に卷かず腰卷の上から卷くやうにし、お暑い折は度々洗つて十分に乾すやうに注意します、卷き方は腹一杯にゆつたりと卷くことが大切で、あまり固く締め過ぎると母體の血行を妨げ、胎兒の發育にも障害を及します

"豐年歌"　快速的な製作

高麗映畫社の第一回作品『豐年歌』はその後着々製作を續けてゐるが旣に撮行中の一行五十名エキストラ千五百名からなるロケーション隊は九月初旬に慶州方面のロケーションを終ると同時に、この映畫はセット部分のみを殘すことになり、九月中旬には全完成をみるといふ快速的撮影ぶりである

因にこの主なる配役スタッフは獨銀麟（金忠文）崔雲峰（長成）金信哉（愛妻）崔雲峰（長成）田澤二（石用）金永順（その妻）徐月影（地主）金演（洞長）等なほ先般新人俳優募集中から抜擢された戴容洛が都會から來た男に金寶鶴が村娘になつて初出演してゐる【寫眞＝金信哉と崔雲峰】

櫻井潔ご樂團　また城寶出演

かねて來演を傳へられてゐた日本輕音樂界のナンバーワン、ビクターレコード專屬『櫻井潔とその樂團』一行は櫻井潔以下九名で、今回はヴォーカルフオアの名花新島洋子が特に出演することになつてゐて、曲目は都合十二あり、この裝置は高田昇、照明を佐藤五郎が擔當する

次週番組

京城寶塚劇場（七日から十一日まで）▲日活京都作品、大曾根辰夫監督、嵐寛壽郎、市川春代主演『薩摩の密使』▲實演『櫻井潔とその樂團』演奏

今晩のラヂオ

▲六時小國民の時間（大）櫻井榮太郎▲六時卅分講演（城）野崎眞三▲七時四十分物語（城）大日方傳▲八時四十分長唄（東）吉住小三藏外▲八時五分歌謠曲（東）長門美保外▲九時時局談話（東）下田將美

京日歌壇

朝鮮風物・生活・事變詠　吉井勇選

京城　中尾正也
人憎む心おのづと湧く夕嚥木の歌くりかへし讀む
われもまた戀兒の如く臥び切り泣かましものと今日も思へり
そのかみに君の毀りし初年兵着となりて畏り居り

仁川　仙田忠永
いくさする國にしあれどありがたし敵の機影も知らで寐せる
今日もまた青年隊の訓練の號令高し校庭の秋

鉛川　丘山雅時
たまさかに庭におり立ち無造作に手折りし花を活ける我かも

京城　竹下夕美
雨もよひなほ曇りたる夜の空は月の出しほかやや明れる
事もなきひと日なりしよ夕かげのしるけき庭に空を仰ぎぬ
手縫いれし家靜かなりつつましく夫と對してしばし語らふ

海州　有藤暖
天そそる白頭の山の頂ゆ朝をしづかに雲立ちのぼる
開き見る地圖はるかなり樺太ゆわれ來にしより三年經にけり

京城　伊賀禎子
あげつらふ女ごころのみにくさにふれて默せば心足らへり
裡野どほく行く方見えて草いきれただにものうし友もだせる

（募集日歌目）毎月廿日締切▲官製ハガキに一人一枚三首限り認めて京城日報社學藝部『京日歌壇』宛

紙上病院

頻尿について

【問】初老年期のもの、尿意にて頻繁、夜十二時前後に目覺むるを普通とす、而して翌朝起床時まで五六回用便に起床せざればならず、晝間も午後一時頃より放尿頻繁にして毎回標なり、軟性下疳を患ひたるに依るか、又は内臟某部の故障に原因するか、御明教を願ひます

【答】普通人の排尿回數は一日に五—七回位です、それ以上は病的と見られます、原因としては多尿の場合及び尿意を促迫する因がある場合と考へられます、この區別が解らないと判然としませんが一日の尿量を計つてみて一五〇〇或は二〇〇〇以上であれば多尿に由る事になります何れにしても醫師に相談されて原因の探求が必要です、單に神經衰弱的なもの、或は腎臟、膀胱或は攝護腺尿道の異常等によるかによつて治療が異ります、軟性下疳には關係ありませんが、一度は梅毒等の有無を確める事も必要です（三浦博士）

中耳について

【問】（イ）中耳の粘膜は健全時でもシメツテゐるものですか（ロ）卵圓窓、正圓窓部は常時開してゐるものですか（仁川一讀者）

【答】イ、中耳内は健全時粘液の分泌により適度に濕氣を保持して居ります。ロ、卵圓窓、正圓窓共に中耳と内耳との境の部分に相當するので、前者には馬鐙骨板が嵌入し輪狀靱帶により迷路壁に附着し、その運動甚だ容易である。後者には薄膜あり。これ等を更に生理的方面から説明すれば、音波が鼓膜から小聽骨連鎖を動かしこの馬鐙骨板に到達すれば、是より迷路内の淋巴液に波及して聽覺裝置に刺戟を與へるのである。この場合正圓窓膜は迷路内壓の平均を取る役目にあると解すればよろしい（上田博士）

姙娠中の出血

【問】去年四月結婚した二十五歳の人妻、去る十一月由月經が止み、漸次乳房及腹部の外形變化を見、姙娠五ケ月とばかり思つて居ました處、二十日ばかり前より毎日或は毎日色の薄い少量の出血があります、體も割に健康で別に疼痛も感じませんが流産の前兆ではないでせうか、將又に異狀はないでせうか（田舍女）

【答】姙娠でせう姙娠初期（三ケ月頃迄は）月經時期に極少量の出血があります、然し姙娠後半期からの出血は子宮膣部の糜爛か流産か早產子宮外姙娠か胞狀鬼胎の前驅の早期剝離か前置胎盤のやうな場合にあります、一度專門醫に診てもらつて可然適當の處置をおとりになる事が必要です（瀬戸病院長）

内痔核の療法

【問】二十三歳の男子で内痔核で苦んでゐます、こちらは田舍で肛門專科病院が有りませんからお教へ下さい（慶北吉蒲生）

【答】痔核は胃腸の弱くて出來る人姙娠等の結果によるもの等あるも最も多いのは飲食の結果下痢したり便秘したりする人に最も多い、即ち痔の病なりと黄の病を治するには口の養生を慎む事が一番大切なり、或は口の上の修養が最も大切なり、便通をよくし入浴するが一番よい（瀬戸病院長）

齒根が腐る

【問】三十六歳の男子、齒根の表面に凹を生じ（内が凹む）噛、痛苦全くなし、一見腐敗して行く樣に見受けらる、田舍の齒科醫に診察して戴いた處齒科醫も日下病源不明にして齒科醫界の疑問として居る由追々侵されて行く樣で心細く成りましたが何如なものでせうか、僕のは全齒大小はあるが全部侵されて居る由です、この齒の成行は、如何にして置いて良きものなりや別に手當法有り哉（黄海生）

【答】お話だけでは何とも想像がつき兼ますが、所謂齒槽膿漏の中の一型と思ひます、一度齒科醫者の許で詳しく診察を受けられるとよいでせう（國府博士）

南海俠勇傳（45）

寶井馬琴【演】　小松崎恒方【畫】

ボルネオ島

作良大統領は上井書記官に命じて、世界地圖を擴げさせ、これを指しながら申しましたには、

『先づ我々の向ふべきところは、この東印度諸島であるが、その中の主なるものは、スマトラ、ジャワ、ボルネオ、セレベスの島々で、その手前には、例のヒリッピン群島もあるけれどもこれは論外、大ていは西洋諸國の領土になつてゐるのが殘念だて』

『主なものですな』

『さうだ、スマトラ、ジャワ、セレベスなどは、オランダのものになつてゐる。英國は北部を縮めて英國領といふのがこれである。それからルスン、ミンダノー等のヒリッピン群島と稱するものは、スペインのものになつてをり、これらの土地は、西洋の諸國人が既に利益を吸ひ盡して、殘りの利潤は殘つてゐるらしい。然しボルネオに至つては、まだまだ見込みが豐富にある。イヤあるどころではない、或は非常の利益を得る事と信じます』

『三國に分けて一方をサラワク、一方をブルニーと呼んでゐます。この二地方とも、一番獨立した土人の國で、まだどこの領分にもなつてゐない。それも、サラワクの方はいくらか國らしいものになつてゐるが、ブルニーに至つては、全くの野蠻族だよ』

『ブルニーはそんな所がありますかなア』

『もつとも諸國の領土になつてゐるとて、到る所土人と交易をする事に於て差支へないが、マアこの土人の獨立した、未開の地方に行く方が、交易の儲けは大きいのだ。恰度今太陽が赤道より北へ移る時になつて來てゐるから、ボルネオ地方は非常に暑氣も激しいので、そこで我々は、先づ他の地方を差措いて、ブルニーの沿岸へ直航しようと考へます』

『どういふものが出來る土地でせうな』

『されば産物の主なるものは、ゴム、コーア、硫黄、それから燕の巣が出來る』

『燕の巣をどうするのです』

『燕の巣といつても、これは内地のものとは違ふ。それは支那料理の中でも、第一等の珍味としてゐる燕巣だよ。この土物がこの地方に出るのです。隨つて非常に多いが海岸の島になつてゐるが、大昔には亞細亞大陸と連續してゐたことがあつたと見え、象のやうな動物も、今以て森林中に棲んでゐる、それ故象牙も土産なのが多量に出る。海からは眞珠が盛んにとれる、龜甲の類も豐富だね、あらゆる珍奇な動物がゐる中に、用には立たぬが猩猩が非常に多く、土人はこれを捕へては皮を外人に賣るといふ事だ。又鑛物も夥しく、鐵、錫、水銀、アンチモニー、砂金の類が到る所から出る』と説明を進めました。

『ホウ、そりやいゝですな』

『元來このボルネオは、東印度の諸島中にあつても、その面積が一番大きく、我日本の殘と二倍半もあります。この大きな島を四つに區別し、南の方は蘭領ボルネオといつて依然オランダはずゐ分手を伸ばしたものですな』

『一時に於けるオランダ海外發展は、目ざましいものだつたからね。此處もおらんだ、彼處もおらんだと皆取つちまつた』

『ハ、ハ、ハ』

『イヤこれは飛んだ駄洒落になつたが、北の方は北ボルネオといつて、これは英國の領分だ』

『オヤオヤ』

『南も北も人のものだが、殘つてゐるのは内南の方で、これを』

別府淋藥　強力
淋疾の短期治療法
淋病治療は今迄注射薬が見當らなかつたのと實用の多額な爲に根治は至難とされて居たが、淋菌殺菌作用を有し尿道中の淋菌を殘らず驅除する新製品ズルフオンアミド劑含有の別府淋藥は内服のみで注射同樣の殺菌作用を示し局部の自覺症状を痛め分泌物を解消す
◎説明書申込次第無代進呈
藥價　急性用　三円　慢性用　五円　病院用　慈恵家用　十円
全國代理店藥房店にて販賣す
本舗　別府市南町　岩里天然堂

城寶
嵐寛壽郎　十八番映畫
鞍馬天狗　薩摩の密使
封切迫る
天狗十八番決死の手鬪篇
特別　大曾根辰夫監督　市川春代　新　香　次郎公　八龍　郎二

傳染病予防に
三共內服ワクチン
一日一回・三日の連用
内服ワクチンの利點　注射の如き疼痛なく、不快なる副作用を缺き内服により免疫を獲現する
チフス內服ワクチン
赤痢內服ワクチン
疫痢內服ワクチン
コレラ內服ワクチン
各1人用・10人用【價格低廉】
三 SANKYO 共
東京市日本橋區室町　三共株式會社
京城府大和町　朝鮮三共株式會社

頭の痛みと疲れに　ノーシン

下痢便通に實に良く効く　カトウ　百毒下し
胃痛、腹痛ならすぐに効く　カトウ　コロダイン
皮膚病一切に特効のある　ハウト　ハウト液
伊勢四日市　加藤翠松堂

化粧は簡便に！・
よくノビる　一等の　白粉クリーム
クリームと白粉の作用を一品で兼ねる簡便美肌料ラセラン・マスターなら、ほんの少量でそれは手輕に時局にふさわしい健康美が得られます
寶藥部外品　小　六十五セン　大　九十セン
ラセラン　マスター

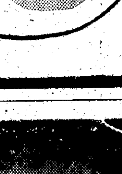

酷暑の胃腸を護る
暑さに弱つた胃腸には必ず仁丹！
機能全般を活潑にし何でも美味くよく消化吸收し榮養がムダなくみな榮養となる
殊に口中殺菌と解毒効果で夏の必携藥
頭痛に　疲勞に
仁丹

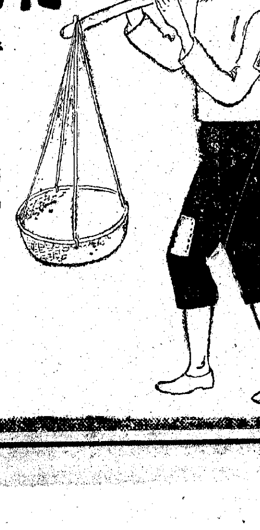

貯金報國
株式會社　朝鮮貯蓄銀行
京城府本町一丁目　電話本局②一〇一一番

創立　明治三十二年
京城府南大門通二丁目
株式會社　朝鮮商業銀行
頭取　堀　正一
專務取締役　井上清
支店　出張所　京城南大門、同中央市場、同鍾路、同東大門、同本町二丁目、同本町四丁目、同龍山、仁川、金泉、開城、平壤、同大同門、鎭南浦、順天、定州、新義州、平山、同南、沙里院、海州、廣川、禮山、咸鏡、群山、全州、光州、木浦、江景、釜山、元山、大田、東萊、晋州、馬山、統營、大邱、慶州、浦項、水原、春川、鐵原…

投網　釣具
麻糸製投網四分目一尋　廿八圓　五分目二尋半　卅二圓
魚釣用網各種　一圓二十錢より五圓
鮎用竿網二圓二十錢、二圓二圓四十錢、四圓四圓四十錢、五圓五十錢
京城府水標町二丁目
漁具商　吉備商會
御申込次第御電話本局五七五八番　振替京城八九九二番　小賣共定表送呈

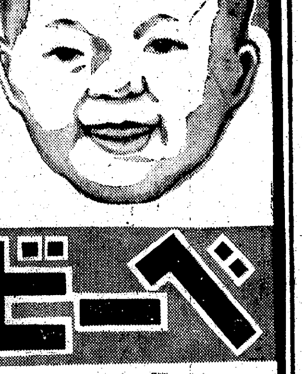

小兒の・消化不良ト下痢止ニ
皆さんの坊ちやんお孃ちやんのお腹が惡い時には早速ベービー散をあげて下さい・
定價　三包入　五包入　九包入　廿包入　廿九包入
ベービー散
製造元　京城　株式會社　新井藥房　北鮮代理店　清津　株式會社　清津新井藥房

經濟界

國稅代理店

◇…分類所得稅、法人稅、物品稅、遊興飲食稅、法人資本利得稅等の國稅は從來日銀本支店及び郵便局を通じ納入されてゐたが、最近大都市の日銀本支店並に郵便局の窓口は國稅金受入のため事務繁忙の狀態にあるので七月卅日公布の大藏省令によつて東京市中にある日銀の取引先銀行たる東京手形交換所加盟銀行及び貯蓄銀行の本支店出張所約四百ケ所を國稅代理店に指定、八月一日より國稅の收納を取扱ふこととなつた

◇…この國稅代理店は差當り東京市内に實施を見るが追々は全國大都市に及ぼす方針である、昭和十六年度國稅收入豫算は卅八億圓であるがこのうち東京市内の分は約十二億圓と推算され、更にこのうち日銀本店及び郵便局で取扱ふ分は約九億四千三百萬圓となるが今回の東京市中銀行の國稅代理店指定によつて右の八割見當すなはち八億圓近いものを市中銀行で取扱ふこととなる

◇…今回の大藏省令制定の趣旨は納稅者の便宜、現金取扱ひ上の危險防止、現金使用の節約、事務繁忙の緩和等であるが銀行に預金をもつてゐるものが納稅する場合には預金をすぐ納稅に振替ることが出來るから從來の如き納稅のための預金引出しなどの手數が省けるし又銀行に集つた稅金は國庫移納までの間運用することになるので金融市場の繁閑に應じて稅金移納期に手心を加へれば金融調節に大いに役立つこととなる

内地の各信託支店網を擴大　讃井朝鮮信託社長歸任談

朝鮮信託社長讃井源輔氏は一日歸城したが次の如く語つた

内地金融機關は一般に金が餘つてゐる、社債も一流ものはよく賣れるが、新しい社債は資金を出すことを差控へる傾向がある一般金融業者も資金の運用についてはその事業の將來性を考慮して長期資金の放出を行つてゐる、内地では稅金の關係で長期預金の增加率が鈍化してゐるやうであつたが、貯蓄奬勵の見地から銀行預金の增稅は行はれないとの見方が強いやうであつた政府は安全なる長期資金を吸收する目的で信託會社の支店出張所を大いに奬勵してをり、兩國の如き三井、三菱、三和、安田の各大信託がいづれも支店を設置することになつてゐる、東京でも市内に各信託が派出所を設けることになつたのは注目すべきものといへやう

信託清津支店設立に内認可

朝鮮信託ではかねて咸北清津府に支店を設置すべく當局へ認可申請中のところこのほど内認可があつたので近く臨時總會を招集、右支店設置に伴ふ定款變更の件を附議する

全國株取員大會

全國株式取引所取引員組合聯合大會は來る十月十六日京都において開催される旨朝鮮取引員組合に通知があつた

に聯立總會を開き左の諸件を附議する
一、定款承認の件
一、十六年度事業計畫並に豫算決定の件
一、役員選任の件

京織道廢物製造組合、工組に改組

京畿道廢物製造組合では、經濟統制の進展に順應して配給機構を整備するため工業組合令にもとづく工業組合に改組強化することゝなり、五日午後二時から金千代會館

けふの市況

株式　賣物引込み強保合

前場　市場安定策として賣物が抑壓され相場は大體保合を示したが、伸力は依然鈍い、即ち短期新東は百二圓三十錢と三十錢高に寄付いてあと二圓八十錢の高値があつたが引値は二圓四十錢と引強み、鐘紡七十四圓二十錢、高周波五十圓二十錢と大臺を再び恢復した

後場　（不變）空襲制限で底堅い振合ひが現はれるが、高値は依然買見送られてゐるため、伸び切れず、短期新東は百二圓三十錢新鐘七十四圓二十錢とそれ〴〵十錢安を示し、鮮内不振であつた、なほ内地市場は大阪新東二圓と十錢安、東京一圓九十錢と二十錢安その他も大體無風圈内にあつた

短期新東大引

後場	値段	前日比較
東京	一〇一、九	一安
大阪	一〇一、八	一高
京城	一〇一、九	一安

大衆踊らず

協同證券は内地株の買附けに併行して鮮内株も買ふ方針を決定した買附け銘柄は詳かでないが、生産擴充株が買目標であることは協同證券の使命からして凡そ窺ひ知ることが出來る、政府は英、米ブロックの對日經濟壓迫手段を執ると同時に協同證券に對する強制融資令を發動し、尨大な資金が既に用意され時局重點株を買進み、銘柄によつては若干の戻りを入れた、現狀から推す限り今後突發的な惡材料でも飛出さぬ限り反落があるとは考へられず、もしあるとしても協同證券が積極的に逆入れ工作を行ふことは豫想するに難くないだが一般大衆は一向踊らない、むしろ戻りには多くの繋ぎが伏在してゐる、協同證券が銘柄によつては相當纏つた買註文を發してゐるのは事實であるが、買指値を引上げないため、買つてゐる割合ひに一向に値が出ない、謂はゞ下値を買支へる程度では大きな上値は期待出來ないわけで結局自然轉換を待つ外方法はない

理窟なしに悲觀

政府は英、米ブロックの對日資産凍結令實施を契機として株價安定維持を期するため、國策機關たる協同證券に對する強制融資令を發動せしめ、市場の情勢に應じて無制限に買つける方針を決定したことは市場人氣を緩和し手際のよいところを見せた、民間側も政府の方策を積極的に支持することを申合せ、現狀より推す限り當日は持株筋の繋ぎ賣物があとを絶たない、尤も國際情勢の逼迫は持株筋に勘くない不安を與へたが英米の對日經濟壓迫は當然來るべきものが來たまでゝ何等驚くに足らない、わが國としては既に今日あることを豫想し、對策を十分講じたので經濟界は微動だにするものでなく、むしろ影響をうけるものは英、米自身である然るに人氣は斷る理窟なしに株式の前途を悲觀してゐる

實物　鞚り

協同證券は愈よ鮮内株の買出動を決定したので賣物見送られ、小林鑛業を筆頭に高周波等引返し步調を示した、しかし鮮内は未だ不振の域を脱し切れず、大體閑散であつた、主なる出來値左の如し

高周波五〇圓〇▲小林鑛業四三圓〇▲南鮮合同六三圓〇▲淺野一新一二圓八

地株時價續落

朝取實物部調査＝鮮内主要會社（社數六十一社、銘柄九十三種）の八月一日現在の五十圓拂込換算時價平均は五十三圓六十八錢で前月に比し三圓九十九錢安となり、本年における高値四月一日現在の五十九圓二十一錢に比すれば五圓五十三錢の大幅な値下りを示し、前年同期に比して十六圓三十五錢安である、その原因は國際情勢の逼迫に伴つて買氣不振にある（單位錢）

事業別	現在	前月比安
金融	六一、七七	三、五六
運輸	五四、〇七	一、四六
電氣	五八、三三	三、四七
鑛業	四〇、九九	二、九七
製造工業	五二、六三	四、六六
拓殖	五六、二七	二、一八
雜業	五四、一九	二、九六
平均	五三、六八	二、九九

照明彈

政府は金融對策とゝもに第二次株價對策を實行するのではないかと見られる、殊に經濟界の難局を引受けた小倉藏相は肚の人間である大きな肚藝を見せるかも知れない、どんな石を降すかを一般が凝視してゐる

アメリカは石油製品の輸出制限を強化した▲強化の理由は何れにあるにせよ右措置は明かに日本を對象としたもので反樞軸的態度は依然たるものがある▲しかし英、米依存を脱却した今日ではこれによる人氣の動搖は見當らなかつた▲尤も協同證券が安値を買支へ全國取引所が市場安定策を講じたのにも大いに與つてゐる▲協同證券は鮮内生産擴充株も内地株と同樣買支へる方針を決定したことは鮮來の賣人氣を緩和せしめた、賣物は一應引込んだ▲しかしどの程度に買ふかは未だ明かでないため仕手の多くは日和見的である▲何れ買注文は取引店に出るものと見られそれを見究めたあとで買つて遲くはないだらう▲たゞ戻りには内地筋よりの株券の逆流が懸念され相場は漸次減殺されて來たことはいなめない

生糸　硬化

【東京電話】再會二日目の市場引續き整理商内を主とし穏健な立會であり、期近は國際情勢變化に制高を賣られる傾向もあつて軟調を呈したが、長期物に對しては統制値段以下は賣人も妙味なく乘替を誘つて硬化し、當限八十錢安乍ら他は各限、一二五錢高に引締まり、當限十十四圓五十二錢、先限十四圓三十八錢と手堅く引けた

高周波本玉調

◇賣方		◇買方	
吉村	四、四〇〇	大原	一、一〇〇
唯一	二八〇	昭和	二〇〇
安東	一〇〇	立山	一七〇
新田	一一〇	京證	一二〇
白井	一一〇	福原	一〇〇
二田	一一〇	古野	三〇
山本	三、三〇〇	金谷	四、三〇〇
勝屋	四〇	商事	一三〇
代行	六〇〇		

債券市況

◇割引債券（廿圓券）（單位錢）　◇復興債券（十圓券）　◇復興債券（五圓券）　◇勸業債券（十圓券）

[illegible]

鮮魚青果市況（京城中央卸賣市場調）

◇鮮魚の部【卸賣十貫建二七・五キロ單位錢】　◇果實類（十貫建）　◇蔬菜類（十貫建）

[illegible]

株式（四日）　朝取短期

[illegible]

朝取短期建玉表　朝取算定と日步　大株短期　大株長期　東株短期　東株長期　大株短期喰合　東株短期喰合　東京現株　商品（四日）　外電（四日）　金融（四日）

[illegible]

現株仲値（四日正午調）

[illegible]

本社特選　花形十八人拔大碁戰

（島村五段二局勝三局目）

第十五回

四目半　五段　長谷川章
入れ先番　五段　島村利博

持時間各十時間　内消費（白…　黑…）

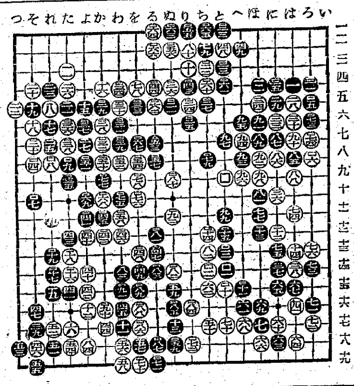

策齟齬が敗因　局後檢討　七段　林有太郎

◇百九十二手　◇白中押勝

◇黑十五以下は、消しの一方法ではあるが以下二七までの姿勢は上邊の白を堅めすぎた憾みがあり、黑の厚味に申し分が無いとはいふものの、左邊のスソ明きも幾分氣になるものがあり、何となく立上りに碁を重くした感を免れない。

◇下邊中央黑五九のトビが緩着であつた。此處は今急には何うといふ程の處でもなかつたから、此らくは黑が優勢であつたと思はれる、すかさず、白から六十とコスミツケられるに至つて、碁が厄介になつてきた。

◇それでもまだ、白六二と飛んだ處に六三と下からハネる手をもつて、六五とノビる迄適宜右によつてゐたならば充分に戰へたであらうに、白に六六と取込む巧い手を打たれて、一度に敗勢となつた觀がある。白は下邊を目つて安心をすると同時に大分の地を儲けた觀がある。

黑は反對に眼なし石となつて、アテもなく中央へ出てゆく姿勢では何らも樂しみがない。

◇黑右邊に八五と打込んでいつたのは、形勢非と見ての勝負手であつたが、なかなかに應手の難しい處である、白の八八と押へたのが最善の手段であり、これによつて確かに危機を免かれ、且つ九六、九八、ロと中邊に突出したが下方の黑に重壓を與へて、黑がロ十五と絡田に活きることになつては何らも勝味がない。

◇コミを除いても微算、四、五目といふもの、黑の投了は已むを得ないが此碁何うしたことか島村君に平生の活氣がなく、反對に長谷川君が終始快調を保つてゐたことが認められる。黑の不調といふよりも白の傑作と云ひ得るであらう、最後のヨセに至るまで一分の緩みもない

次の對局者
五段　長谷川章
四段　鈴木秀子
評解　岩本七段

本社特選　廿四士棋　勝繼戰

第七回（山本七段不戰一局勝二局目）

香落番七段　△山本樟郎
四段　▲和田庄兵衞

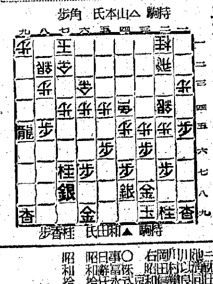

山本七段難戰　觀戰記　金易二郎

飛車は飛行機と戰車のやうな威力を發揮する。字を見ても何となく、そんな感じを受けないでせうか？それが成ると龍王と龍馬になり、銀の力を加へるのだから物凄い。それを、和田四段は九五の位置に引き戻して八方睨みと構へたのです。山本七段は此處で又六分、先に三五步と攻勢の口火を點けるので、一時、敵の攻勢を喰止めた現在として、二六步、同步、二三步、の華々しい出動は流石に千軍萬馬を往來した體驗の結晶、鍛へて二八步と敵陣を攪亂した態度は天晴れ、と日の丸の扇をかざしたい處だ。

和田君は吉川英治氏の「宮本武藏」に出て來る佐々木小次郎の樣な感じがする。或は一脈通ずるものがないとは言へない。天才肌、奔放な棋風、鋭い鋭眼、教養のある人柄等々。將來の大物として期待する處が多いのである。

敵の三六步に一手の餘裕を見た和田四段は直ちに八四步と突き出した。龍を横に利かせつゝ敵陣を覗ふ步なら八三步と叩きつける意圖であらう。

次で、山本氏の八四同步は務猛に過ぎた。弱くと三五銀と立ち、八三步、同銀、九二角成、六二玉、八四步、同龍、七一金、八四龍と逸げて二七步、三八金、二六銀と決戰に指す方が面白い。猿も木から落ちる大力風に迷つたからである。

こゝで和田四段は全然四五龍と飛廻つた、九四一方攻めを放棄して攻め味を擴大し益々敵陣を亂した手腕は讀者の參考にしていただきたい處である。和田四段の鋭い直感を

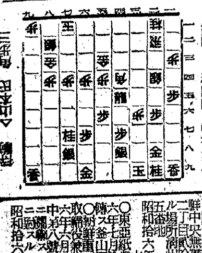

（本日の指了盤面）

感力に觀戰に來た坂口八段は感嘆してゐた。老練山本七段は難戰だ。

木村名人講評

上手二八步は手筋だが、八四步は緩い。此處は二七步、同金、三五銀と極力決戰を挑むべきである。龍の如く四五龍を許しては折角の二八步が無効に等しい。下手八三步で金銀の動搖を誘ち、一轉して四五龍としたのは攻防兼備の指方である。

新刊紹介

▲大洋（八月號）平出大佐の「帝國海軍に備へあり」を初め、特輯『獨ソ戰爭と太平洋』設定後初めに迫へる『海洋記念日』に贈くるため、日本海法學の泰斗松波博士の『太平洋縦横談』、水産人の座談會『地獄耳』現地報告、隨筆其他『冒戰艦を繞る女達』「S・O・S」「白笛」はスリル横溢の好讀物である（四十錢、東京・麴町・内幸町一丁目、文藝春秋社）

▲俳句研究（八月號）亞浪、水巴兩巨匠の句を初め蛇笏氏の切々たる精模作品六十數篇、渡邊・飯女兩氏の熱吟と共に、新鋭とり〴〵の豪華な創作欄、其他俳句に關する隨想、明治大正の文藝回想、俳論、隨筆等々（六十錢、東京・牛込・市ケ谷加賀町、改造社）

▲石楠（八月號）『自叙傳』『拾珠抄』『餘談』『生物學隨想』『六月號の收穫』『朱筆抄』其他詠んで涼しい作品數十篇（五十錢、東京・中野・西町、石楠社）

商業及法人登記公告

[illegible]

公社債・株式・金融
藤本ビルブローカー證券
京城府黃金町二丁目

朝鮮證券取引所最古の老舖
白井友之助商店
高まる產業
證券投資
銃後の報國

東亞證券

今こそ好機
投資で翼賛
大原證券
京城府明治町二
電話本局（2）5131

有價證券現物賣買
源
山本源作商店
京城府明治町一丁目
電話代表②五一九一番
滿洲山源證券株式會社
奉天加茂町八號
朝取一般取引員

謹啓每度御引立を蒙り難有御禮申上候陳者永らく中値表の發行を中止致し居り候處何かと御不便相懸け恐縮の事に存じ居候處今般當取引所發行の中値表を御參照に相成候樣
京城府明治町二丁目
三和株式現物店
代表電話本局六一〇一番

朝鮮取引所證券取引員
京城府黃金町二丁目一九九
二田原秋三郎商店
電話本局②代表五一七〇

鑛石用・麻袋
仁川府仲町
澁谷商會
電話長三五五番

株現・米正
短期・延米
吉村榮左エ門商店
營業案内呈　株式日報贈呈
京城黃金町　電話代表本局8101番

あらゆる化膿性疾患に!!
化膿の病原たる淋菌、連鎖狀球菌、葡萄狀球菌等の各種球菌を衝きこれを撲滅するズルフォンアミド劑はその發見以來既に數年、幾多の研究段階的製品の簇出をみたが、眞に人體の解毒機能に即應する化學構造の發見合成によつて、その副作用を最少に減弱せしめ、その治療效果を最大に增強せしめ得たもの、實にレギオンの出現にほかならない
レギオンこそは、在來のものとは化學構造の異つた、最も進歩した化學療法劑である
適應症
急性並に慢性淋疾
化膿性婦人科疾患
齒槽膿漏・扁桃腺炎
丹毒・中耳炎
感冒・肺炎等
【包裝】錠劑（一錠中〇・五）二〇錠　五〇錠　一〇〇錠　五〇〇錠（粉末・注射劑あり）
各地藥店に販賣す。品切の節は直接本社へ御照會を乞ふ
Ⓟ レギオン錠
製造發賣元　大日本製藥株式會社　大阪市東區道修町三
A.7

よい薫りの香水　オリヂナル香水

オリヂナルクリーム
醫學、藥學化學を綜合研究の結果創製した優良クリーム！
・外函廢止！
物資節約の爲外函は廢しましたが品質は絕對に優良であります
本品こそ皮膚に榮養を與へお肌の自然美健康美を發揮する近代化粧料です
本舖　東京市日本橋區水天宮前　株式會社　安藤井筒堂
公定價六十五錢